

목 차

반기 보고서	1
【대표이사 등의 확인】	2
I. 회사의 개요	4
1. 회사의 개요	4
2. 회사의 연혁	6
3. 자본금 변동사항	7
4. 주식의 총수 등	8
5. 정관에 관한 사항	10
II. 사업의 내용	14
1. 사업의 개요	14
2. 주요 제품 및 서비스	15
3. 원재료 및 생산설비	17
4. 매출 및 수주상황	20
5. 위험관리 및 파생거래	22
6. 주요계약 및 연구개발활동	26
7. 기타 참고사항	27
III. 재무에 관한 사항	30
1. 요약재무정보	30
2. 연결재무제표	33
2-1. 연결 재무상태표	33
2-2. 연결 포괄손익계산서	35
2-3. 연결 자본변동표	37
2-4. 연결 현금흐름표	37
3. 연결재무제표 주식	38
4. 재무제표	80
4-1. 재무상태표	80
4-2. 포괄손익계산서	82
4-3. 자본변동표	83
4-4. 현금흐름표	84
5. 재무제표 주식	85
6. 배당에 관한 사항	126
7. 증권의 발행을 통한 자금조달에 관한 사항	127
7-1. 증권의 발행을 통한 자금조달 실적	127
7-2. 증권의 발행을 통해 조달된 자금의 사용실적	131
8. 기타 재무에 관한 사항	132
IV. 이사의 경영진단 및 분석의견	145
V. 회계감사인의 감사의견 등	146
1. 외부감사에 관한 사항	146
2. 내부통제에 관한 사항	147
VI. 이사회 등 회사의 기관에 관한 사항	148
1. 이사회에 관한 사항	148
2. 감사제도에 관한 사항	150
3. 주주총회 등에 관한 사항	151
VII. 주주에 관한 사항	156
VIII. 임원 및 직원 등에 관한 사항	158

1. 임원 및 직원 등의 현황.....	158
2. 임원의 보수 등	159
IX. 계열회사 등에 관한 사항.....	163
X. 대주주 등과의 거래내용.....	164
XI. 그 밖에 투자자 보호를 위하여 필요한 사항.....	166
1. 공시내용 진행 및 변경사항	166
2. 우발부채 등에 관한 사항	166
3. 제재 등과 관련된 사항.....	167
4. 작성기준일 이후 발생한 주요사항 등 기타사항	167
XII. 상세표.....	170
1. 연결대상 종속회사 현황(상세).....	170
2. 계열회사 현황(상세).....	170
3. 타법인출자 현황(상세).....	170
【 전문가의 확인 】	171
1. 전문가의 확인.....	171
2. 전문가와의 이해관계	171

반기보고서

(제 31기 2분기)

사업연도 2024년 01월 01일 부터
2024년 06월 30일 까지

금융위원회

한국거래소 귀중

2024년 8월 14일

제출대상법인 유형 :

주권상장법인

면제사유발생 :

해당사항 없음

회 사 명 :

주식회사 아모텍

대 표 이 사 :

김병규

본 점 소 재 지 :

인천시 남동구 남동서로 380

(전 화) 032-821-0363

(홈페이지) <http://www.amotech.co.kr>

작 성 책 임 자 :

(직 책) 전무이사 (성 명) 조용범

(전 화) 02-542-0951

【 대표이사 등의 확인 】

대표이사 등의 확인 · 서명

확 인 서

우리는 당사의 대표이사 및 신고업무담당이사로서 이 반기보고서의 기재내용에 대해 상당한 주의를 다하여 직접 확인·검토한 결과, 중요한 기재사항의 기재 또는 표시의 누락이나 허위의 기재 또는 표시가 없고, 이 반기보고서에 표시된 기재 또는 표시사항을 이용하는 자의 중대한 오해를 유발하는 내용이 기재 또는 표시되지 아니하였음을 확인합니다.

또한, 당사는 『주식회사의외부감사에관한법률』 제8조의 규정에 따라 내부회계관리제도를 마련하여 운영하고 있음을 확인합니다.

2024. 8. 14

주식회사 아모레

대표이사 김 병 규 (서명)

신고업무담당이사 조 용 범 (서명)

I. 회사의 개요

1. 회사의 개요

(1) 회사의 법적, 상업적 명칭

당사의 명칭은 "주식회사 아모텍"이라고 표기합니다. 또한 영문으로는 "Amotech Co., Ltd"라고 표기합니다. 단, 약식으로 표기할 경우에는 (주) 아모텍 또는 Amotech이라고 표기합니다.

(2) 설립일자 및 존속 기간

당사는 전자 부품 제조 및 판매와 수출입업 등을 사업목적으로 하여 1994년 10월 20일에 (주)아모스라는 이름으로 설립되었습니다. 그 후 1999년 12월 Motor 사업을 영위하던 (주)아모트론과 Varistor 사업을 영위하던 (주)아벡스를 흡수 합병하였으며 상호를 (주)아모텍으로 변경하였습니다. 또한 2003년 8월 1일자로 코스닥시장에 상장되어 현재에 이르고 있습니다.

(3) 본점의 주소, 전화번호 및 홈페이지

주 소 : 인천시 남동구 남동서로 380
전화번호 : 032) 821-0363
홈페이지 : <http://www.amotech.co.kr>

(4) 주요 사업의 내용

당사는 신소재를 바탕으로 한 부품의 제조와 판매를 주사업으로 하고 있는 종합 소재부품 전문기업입니다. 사업 내용은 전자기기에 적용되어 정전기(ESD) 및 전자파(EMI)를 방지하는 부품을 제조/판매하는 세라믹 칩 부품 사업 그리고 Bluetooth, GPS, NFC 등 무선통신을 위한 안테나를 제조/판매하는 안테나 부품 사업과 고효율, 저소음, 장수명의 장점을 가지는 자동차용, 가전용 BLDC 모터를 제조/판매하는 BLDC 모터 사업 부문으로 구성되어 있습니다. 또한, 당사는 신규 사업 아이템으로 적층세라믹콘덴서(MLCC)를 개발하여 공급을 시작했으며, 통신용/산업용/전장용 등 다양한 산업군으로 제품 매출을 확대해 나가고 있습니다. 당사는 국내는 물론 중국, 대만, 미국 및 유럽 등지에도 수출하고 있습니다.

회사 정관상 기재되어 있는 목적사업은 아래와 같습니다.

목 적 사 업	비 고
1. 전자 및 전기제품 제조 및 판매업 2. 신소재부품 제조 및 판매업 3. 수출입업(위 품목 관련업) 4. 부동산 임대업 5. 조림업 6. 엔젤투자 및 창업 인큐베이팅(엑셀러레이팅) 7. 위 부대사업 일체	

※ 보다 상세한 내용은 동 보고서의 'II. 사업의 내용' 을 참조하시기 바랍니다

(5) 연결대상 종속회사 개황

1. 연결대상 종속회사 개황
 연결대상 종속회사 현황(요약)

(단위 : 사)

구분	연결대상회사수				주요 종속회사수
	기초	증가	감소	기말	
상장	-	-	-	-	-
비상장	5	-	1	4	-
합계	5	-	1	4	-

※상세 현황은 '상세표-1. 연결대상 종속회사 현황(상세)' 참조

1-1. 연결대상회사의 변동내용

구분	자회사	사유
신규 연결	-	-
	-	-
연결 제외	청도아모텍유한공사	지분 100% 매각
	-	-

(6) 중소기업 등 해당 여부

당사는 본 보고서 제출일 현재 중소기업기본법 제2조 및 중소기업기본법 시행령 제3조에 의거 중소기업에 해당되지 않습니다.

중소기업 등 해당 여부

중소기업 해당 여부	미해당
벤처기업 해당 여부	미해당
중견기업 해당 여부	해당

(7) 회사의 주권상장(또는 등록·지정) 및 특례상장에 관한 사항

회사의 주권상장(또는 등록·지정) 및 특례상장에 관한 사항

주권상장 (또는 등록·지정)현황	주권상장 (또는 등록·지정)일자	특례상장 유형
코스닥시장 상장	2003년 08월 01일	해당사항 없음

(8) 기술/신용평가에 관한 사항

최근 3년간 신용평가에 관한 내용은 다음과 같습니다.

평가일	평가대상 유가증권 등	평가대상 유가증권의 신용등급	평가회사 (신용평가등급범위)	평가구분
-----	----------------	--------------------	--------------------	------

2023.12.31	회사채	BB0	(주) 나이스디앤비 (AAA ~ D)	-
2022.12.31	회사채	BB+	(주) 나이스디앤비 (AAA ~ D)	-
2021.12.31	회사채	BB+	(주) 한국평가데이터 (AAA ~ D)	-

2. 회사의 연혁

(1) 회사의 본점소재지 및 그 변경

당사는 본점소재지를 「인천시 남동구 남동서로 380」로 하고 있으며 공시대상기간 중 변동된 사항은 없습니다.

(2) 경영진 및 감사의 중요한 변동

경영진 및 감사의 중요한 변동

변동일자	주총종류	선임		임기만료 또는 해임
		신규	재선임	
2019년 03월 27일	정기주총	-	사외이사 조병석	-
2019년 03월 27일	정기주총	-	사내이사 김병규	-
2020년 03월 19일	정기주총	-	사내이사 조원복	-
2021년 03월 23일	정기주총	-	사내이사 정준환	-
2022년 03월 23일	정기주총	-	사내이사 김병규	-
2022년 03월 23일	정기주총	사외이사 남기섭	-	사외이사 조병석 (임기만료)
2022년 06월 17일	임시주총	상근감사 김종선	-	-
2023년 03월 29일	정기주총	사외이사 최완수	사내이사 조원복	사외이사 남기섭 (중도사임)
2024년 03월 29일	정기주총	-	-	각자대표/사내이사 정준환 (중도사임)

※ 정준환 각자대표(사내이사)는 2023년 12월 31일 자로 일신상의 사유로 당사 대표이사 및 사내이사직을 모두 사임하였습니다.

※ 본 경영진의 중요한 변동내역은 최근 5년 내역입니다.

(3) 최대주주의 변동

- 해당사항 없음

(4) 상호의 변동

- 해당사항 없음

(5) 회사가 화의, 회사정리절차 그 밖에 이에 준하는 절차를 밟은 적이 있거나 현재 진행중인

경우 그 내용과 결과

- 해당사항 없음

(6) 회사가 합병 등을 한 경우 그 내용

- 해당사항 없음

(7) 회사의 업종 또는 주된 사업의 변화

- 해당사항 없음

(8) 그 밖에 경영활동과 관련된 중요한 사항의 발생 내용

[회사명 : (주)아모텍]

일자	변동내역
2009. 04.	제 1회 "KIBO 성공기업인상" 수상
2010. 05.	"KOTRA 보증브랜드" 인증 (KOTRA, 지식경제부)
2011. 05.	"World Class 300" 선정 (지식경제부)
2012. 09.	KOTRA "Global Brand-Gold" 선정 (KOTRA)
2013. 12.	제 50회 무역의 날 "1억불 수출의 탑" 수상 (한국무역협회)
2014. 11	10대 K-TECH 기술 선정 (ESD / EMI 복합소자)
2015. 12	세계일류상품인증
2016. 01	소재부품전문부품기업 인증
2016.12	2억불 수출의 탑 수성(한국무역협회)
2017.12	신성장경영대상 "산업통상자원부 장관상" 수상(산업통상자원부)
2019.09	Outstanding Quality Award 수상(FCA크라이슬러)
2019.10	2019 자동차부품산업대상 "현대자동차그룹 회장상"(자동차 부품산업대상)
2020.07	Best Quality Supplier Award 최우수 품질상(Molex)

3. 자본금 변동사항

자본금 변동추이

(단위 : 원, 주)

종류	구분	당기말	30기 (2023년말)	29기 (2022년말)	28기 (2021년말)	27기 (2020년말)
보통주	발행주식총수	14,615,109	14,615,109	9,743,406	9,743,406	9,743,406
	액면금액	500	500	500	500	500
	자본금	7,307,554,500	7,307,554,500	4,871,703,000	4,871,703,000	4,871,703,000
우선주	발행주식총수	-	-	-	-	-
	액면금액	-	-	-	-	-
	자본금	-	-	-	-	-
기타	발행주식총수	-	-	-	-	-
	액면금액	-	-	-	-	-

	자본금	-	-	-	-	-
합계	자본금	7,307,554,500	7,307,554,500	4,871,703,000	4,871,703,000	4,871,703,000

- 최근 5개년도 자본금 변동내역
- 2023년 3월 16일 소유주식 1주당 0.5주의 비율로 무상신주를 발행

4. 주식의 총수 등

(1) 주식의 총수 현황

주식의 총수 현황

(기준일 : 2024년 06월 30일)

(단위 : 주)

구 분	주식의 종류			비고
	보통주	우선주	합계	
I. 발행할 주식의 총수	20,000,000	-	20,000,000	-
II. 현재까지 발행한 주식의 총수	14,615,109	-	14,615,109	-
III. 현재까지 감소한 주식의 총수	-	-	-	-
	1. 감자	-	-	-
	2. 이익소각	-	-	-
	3. 상환주식의 상환	-	-	-
	4. 기타	-	-	-
IV. 발행주식의 총수 (II-III)	14,615,109	-	14,615,109	-
V. 자기주식수	2,563	-	2,563	주)
VI. 유통주식수 (IV-V)	14,612,546	-	14,612,546	-

주) 당사는 2023년 3월 16일 소유주식 1주당 0.5주의 비율로 무상신주를 발행함에 따라 단주처리로 자기주식을 취득함(보통주식 2,563주)

(2) 자기주식 취득 및 처분 현황

자기주식 취득 및 처분 현황

(기준일 : 2024년 06월 30일)

(단위 : 주)

취득방법	주식의 종류	기초수량	변동 수량			기말수량	비고
			취득(+)	처분(-)	소각(-)		
배당 가능 이익 범위 이내 취득	장내 직접 취득	보통주	-	-	-	-	-
		우선주	-	-	-	-	-
	장외 직접 취득	보통주	-	-	-	-	-
		우선주	-	-	-	-	-
	공개매수	보통주	-	-	-	-	-
		우선주	-	-	-	-	-
	소계(a)	보통주	-	-	-	-	-
		우선주	-	-	-	-	-
신탁	수탁자 보유수량	보통주	-	-	-	-	-

계약에 의한 취득	현물보유물량	우선주	-	-	-	-	-	-
		보통주	-	-	-	-	-	-
		우선주	-	-	-	-	-	-
	소계(b)	보통주	-	-	-	-	-	-
		우선주	-	-	-	-	-	-
기타 취득(c)		보통주	2,563	-	-	-	2,563	단주 처리
		우선주	-	-	-	-	-	-
총 계(a+b+c)		보통주	2,563	-	-	-	2,563	-
		우선주	-	-	-	-	-	-

- 당사는 2023년 3월 16일 소유주식 1주당 0.5주의 비율로 무상신주를 발행함에 따라 단주 처리로 자기주식을 취득함(보통주식 2,563주)

(3) 종류주식(명칭) 발행현황

종류주식(명칭) 발행현황

(단위 : 원)

발행일자		-	
주당 발행가액(액면가액)		-	
발행총액(발행주식수)		-	
현재 잔액(현재 주식수)		-	
주식의 내용	존속기간(우선주권리의 유효기간)		-
	이익배당에 관한 사항		-
	잔여재산분배에 관한 사항		-
	상환에 관한 사항	상환권자	없음
		상환조건	-
		상환방법	-
		상환기간	-
		주당 상환가액	-
		1년 이내 상환 예정인 경우	-
	전환에 관한 사항	전환권자	없음
		전환조건 (전환비율 변동여부 포함)	-
		발행이후 전환권 행사내역	N
		전환청구기간	-
전환으로 발행할 주식의 종류		-	
전환으로		-	

	발행할 주식수	
	의결권에 관한 사항	-
	기타 투자 판단에 참고할 사항 (주주간 약정 및 재무약정 사항 등)	-

- 해당사항 없음

5. 정관에 관한 사항

(1) 정관의 최근 변경일

- 회사 정관의 최근 개정일은 2022년 3월 23일이며, 제28기 정기주주총회에서 원안대로 가결되었습니다.

(2) 정관 변경 이력

정관 변경 이력

정관변경일	해당주총명	주요변경사항	변경이유
-------	-------	--------	------

<p>2019년 03월 27일</p>	<p>제 25기 정기주주총회</p>	<p>제2조 (목적)</p> <p>회사는 다음의 사업을 영위함을 목적으로 한다.</p> <ol style="list-style-type: none"> 1. 전자 및 전기제품 제조 및 판매업 2. 신소재부품 제조 및 판매 3. 수출입업(위 품목 관련업) 4. 부동산 임대업 5. 조립업 6. 엔젤투자 및 창업 인큐베이팅(엑셀러레이팅) 7. 위 각 항에 부대하는 일체의 사업 <p>제8조의2 (주식 등의 전자등록)</p> <p>회사는 「주식, 사채 등의 전자등록에 관한 법률」 제2조 제1호에 따른 주식 등을 발행하는 경우에는 전자등록 기관의 전자등록계좌부에 주식 등을 전자등록하여야 한다.</p> <p>제14조(명의개서 대리인)</p> <ol style="list-style-type: none"> ① 회사는 주식의 명의개서대리인을 둔다 ② 명의개서대리인 및 그 영업소와 대행 업무의 범위는 이사회결의로 정한다. ③ 회사는 주주명부 또는 그 복본을 명의 개서 대리인의 사무취급장소에 비치하고, 주식의 전자등록, 주주명부의 관리 기타 주식에 관한 사무는 명의개서대리인으로 하여금 취급하게 한다. ④ 제3항의 사무취급에 관한 절차는 명의개서 대리인의 증권명의개서대행업무 규정에 따른다 <p>제19조 (사채발행에 관한 준용규정)</p> <p>제14조의 규정은 사채발행의 경우에 준용한다.</p> <p>부칙</p> <p>이 정관은 2019년 3월 27일부터 시행한다. 다만, 제8조, 제8조의2, 제14조, 제15조, 19조의 개정 규정은 「주식, 사채 등의 전자등록에 관한 법률」 이 시행되는 날(시행일 2019년 9월 16일)로부터 시행한다.</p>	<p>6호 항목 추가</p> <p>(추가사유)</p> <ol style="list-style-type: none"> 1. 창업벤처 발굴, 투자 및 교육 2. 4차산업혁명 기반 기술에 대해 창업벤처기업과 공동 기술 개발 및 사업화하고자 함. <p>「주식, 사채 등의 전자등록에 관한 법률」 시행에 따라 신설</p> <p>「주식, 사채 등의 전자등록에 관한 법률」 시행에 따라 수정</p> <p>「주식, 사채 등의 전자등록에 관한 법률」 시행에 따라 제15조 삭제에 따른 수정</p> <p>「주식, 사채 등의 전자등록에 관한 법률」 시행에 따라 내용 추가</p>
<p>2020년 03월 19일</p>	<p>제 26기 정기주주총회</p>	<p>제11조(주식매수선택권)</p> <p>⑦ 주식매수선택권을 부여받은 자는 제1항의 결의일로부터 2년 이상 재임 또는 재직할 날로부터 8년 내에 권리를 행사할 수 있다. 다만, 제1항의 결의일로부터 2년 내에 사망하거나 정년으로 인한 퇴임 또는 퇴직 기타 본인의 귀책사유가 아닌 사유로 퇴임 또는 퇴직한 자는 그 행사기간 동안 주식매수선택권을 행사할 수 있다.</p>	<p>주식매수선택권 행사 기한 연장</p> <p>(5년 → 8년)</p>

2022년 03월 23일	제 28기 정기주주총회	<p>제8조 【주식의 종류】</p> <p>① 회사가 발행하는 주식은 기명식 보통주식과 기명식 종류주식으로 한다.</p> <p>② 회사가 발행하는 종류주식은 이익배당에 관한 우선주식, 의결권 배제 또는 제한에 관한 주식, 상환주식, 전환주식 및 이들의 전부 또는 일부를 혼합한 주식으로 한다.</p> <p>제8조의2 【종류주식의 수와 내용】</p> <p>① 회사가 발행할 종류주식은 무의결권 배당우선 전환주식(이하 "종류주식"이라 함)으로 한다.</p> <p>② 종류주식에 대하여는 액면금액을 기준으로 하여 년 1% 이상에서 발행시에 이사회가 정한 우선 비율에 따른 금액을 현금으로 우선 배당한다.</p> <p>③ 보통주식의 배당률이 종류주식의 배당률을 초과할 경우에는 그 초과분에 대하여 보통주식과 동일한 비율로 참가시켜 배당한다.</p> <p>④ 종류주식에 대하여 어느 사업연도에 있어서 소정의 배당을 하지 못한 경우에는 누적된 미 배당분을 다음 사업연도의 배당 시에 우선하여 배당한다.</p> <p>⑤ 이 회사가 유상증지 또는 무상증지를 실시하는 경우 종류주식에 대한 신주의 배정은 이사회에 결의에 의한다.</p> <p>⑥ 종류주식에 대하여 소정의 배당을 하지 아니한다는 결의가 있는 경우에는 그 결의가 있는 총회의 다음 총회부터 그 우선적 배당을 한다는 결의가 있는 총회의 종료 시까지는 의결권이 있는 것으로 한다.</p> <p>⑦ 종류주식의 존속기간은 발행일로부터 10년으로 하고 이 기간 만료와 동시에 보통주식으로 전환된다.</p> <p>⑧ 전환기간 만료일까지 소정의 배당을 완료하지 못한 경우에는 소정의 배당을 완료할 때까지 그 기간을 연장한다.</p> <p>제8조의3 (주식 등의 전자등록)</p> <p>회사는 「주식, 사채 등의 전자등록에 관한 법률」 제2조 제1호에 따른 주식 등을 발행하는 경우에는 전자등록기관의 전자등록계좌부에 주식 등을 전자등록하여야 한다.</p>	<p>보통주 외, 종류주식도 발행할 수 있는 근거를 마련하기 위해 조항 신설</p> <p>종류주식 발행시 그 종류와 수에 대해 정하고자 관련 조항을 신설</p> <p>단순 조항번호 변경 (제8조의2 → 제8조의3)</p>
---------------	--------------	--	---

주) 정관 변경 이력은 최근 5사업년도 기준으로 작성하였습니다.

(3) 사업목적 현황

사업목적 현황

구 분	사업목적	사업영위 여부
1	전자 및 전기제품 제조 및 판매업	영위
2	신소재부품 제조 및 판매	영위
3	수출입업(위 품목 관련업)	영위
4	부동산 임대업	영위
5	조립업	영위
6	엔젤투자 및 창업 인큐베이팅(엑셀러레이팅)	영위
7	위 각 항에 부대하는 일체의 사업	영위

(4) 사업목적 변경 내용

- 해당사항 없음

(5) 정관상 사업목적 추가 현황표

- 해당사항 없음

II. 사업의 내용

1. 사업의 개요

당사는 수익을 창출하는 재화와 용역의 성격, 제품 및 제조공정의 특징, 시장 및 판매방법 등을 고려하여 경영 현황을 적절히 반영할 수 있도록 세라믹 칩 부품 부문, 안테나 부품 부문 및 BLDC 모터 부문 총 3개의 사업부문으로 구분하고 있습니다.

당사 및 종속회사의 사업부문별 현황을 요약하면 아래와 같습니다.

구분	회사	주요 재화 및 용역	사업내용
세라믹 칩 부품	(주) 아모텍 산동아모텍전자유한공사 아모상해무역유한공사	칩 바리스터, MLCC, EMI Filter, CMF 등	전자기기 정전기/전자파 방지 용 Chip 부품 제조 및 판매
안테나 부품	(주) 아모텍 산동아모텍전자유한공사	Bluetooth, GPS, NFC 안테나, NFC+MST+WPC combo 안테나 등	세라믹 안테나 등 제조 및 판매
BLDC 모터	(주) 아모텍	DDM, DD 모터, 인카센서, 쿨링팬 모터 등	자동차용, 가전용 BLDC 모터 제조 및 판매

(1) 세라믹 칩 부품 사업

세라믹 칩 부품의 대표 제품인 칩 바리스터(Chip Varistor) 및 EMI 필터(EMI Filter)는 정전기(ESD, Electro Static Discharge) 또는 전자파(EMI, Electro Magnetic Interference)로부터 전자기기의 손상 및 오작동을 방지하는 부품으로, IC 칩, 회로, 인터페이스 단자 등을 보호하는 기능을 수행합니다. 당사는 또한 당사가 보유하고 있는 세라믹 등 소재 기술력 및 공정 기술력을 바탕으로 MLCC를 새로운 사업 아이템으로 양산 중이며, 통신/반도체/전장 등 다양한 영역에 적용 가능한 고신뢰성 제품을 준비하고 있습니다.

(2) 안테나 부품 사업

당사가 공급하는 안테나 부품은 전자기기 무선화와 모바일화의 핵심부품으로서, 차세대 무선통신을 겨냥한 핵심 신소재 부품입니다. 당사의 안테나 부품군 중 NFC+MST+WPC 콤보 안테나와 Bluetooth 및 GPS용 Chip Antenna는 휴대폰 업체 및 차량에 채택하고 있으며, 차세대 스마트폰 및 전장부품 등 다기능화, 고집적화된 High-end 제품으로 갈수록 안테나의 종류 및 탑재 비율이 점차 증가하면서 매출 확대로까지 연결되고 있습니다.

(3) BLDC 모터 사업

당사의 BLDC 모터는 경량화 및 슬림화, 속도제어가 용이하고 효율이 높으며 다품종소량 생산에 매우 유리한 장점을 가지고 있습니다. 이러한 강점을 바탕으로 당사 BLDC 모터는 꾸준히 매출 성장을 이어가고 있으며 특히 자동차 전장용으로 LED Headlight 및 공조장치에 적용되는 BLDC 모터의 매출을 꾸준히 늘려가고 있습니다. 또한, 차량용 액츄레이터, EWP 모터 및 기타 다양한 전장용 제품 등에 적용되는 BLDC 모터를 신규 아이템으로하여 지속적으로

로 글로벌 시장을 선도해 나갈 계획입니다.

2. 주요 제품 및 서비스

가. 사업부문별 현황

① 세라믹 칩 부품

세라믹 칩 부품은 다른 전자부품들과 마찬가지로 전방산업의 경기에 크게 영향을 받습니다. 그 중에서도 주된 비중을 차지하는 어플리케이션이 휴대폰이라는 점에서 휴대폰 시장의 경기와 가장 밀접한 관계가 있다고 할 수 있습니다. 또한 당사는 국내 휴대폰 업체 뿐만 아니라 해외 휴대폰 Major 업체로의 공급 및 Display, 가전, 산업용 등 다른 적용 분야로의 확대를 통해 경기변동에 따른 영향을 최소화하고자 노력하고 있습니다. 특히, 휴대폰 등 모바일 기기 시장이 스마트폰, 태블릿 PC를 중심으로 변화 주기가 빨라짐에 따라 시장 동향을 기반으로 ESD 부품, Surge 부품, EMI filter 부품 등의 제품군으로 나누어 다양한 제품을 개발하여 시장에 출시하고 있습니다.

당사는 세라믹 칩 부품의 세계 시장 Top Maker로서 규모의 경제에 의한 가격 경쟁력과 제품의 신뢰성을 확보하여 경쟁력을 제고하고 있으며 급변하는 시장의 요구에 대응하기 위해 전자기기의 소형화, 복합화, 고집적화 및 디지털화 추세에 맞추어 다양한 제품을 개발하여 시장에 출시하고 있습니다.

스마트폰, 태블릿 PC 등 스마트 기기의 등장으로 LCD 및 Camera 해상도가 증가하고 고속 신호 인터페이스의 적용이 증가함에 따라 LCD & Camera module, 인터페이스 단자를 보호하기 위한 대책 부품에 대한 수요가 증가하고 있습니다. 이에 대해 당사는 Common Mode Filter (CMF)를 개발하여 국내 스마트폰 업체에 공급하고 있으며, 중국업체들도 스마트폰 모델을 개발 및 출시함에 따라 당사 제품의 공급을 확대해 나가고 있습니다.

휴대폰 내부의 부품 고집적화에 따라 부품의 소형화 요구가 증가되고 있어 최소형 바리스타와 소형 CMF를 양산하고 있으며, 다양한 Application에 대응 가능한 EMI 대책 부품을 양산하여 공급하고 있습니다. 또한, TV와 자동차용 EMI Filter를 개발하여 공급 중이며, 자동차 부품 업체에도 승인을 받아 매출을 확대해 나가고 있습니다.

최근에는 적층세라믹콘덴서(MLCC)를 개발하여 공급을 시작했으며, 통신용/산업용/전장용 등 다양한 산업군으로 제품 매출을 확대해 나가고 있습니다.

② 안테나 부품

당사의 안테나 부품군 중 Bluetooth 및 GPS용 Chip Antenna는 휴대폰 업체 및 차량에 채택하고 있으며, 차세대 스마트폰 및 전장부품 등 다기능화, 고집적화된 High-end 제품으로 갈수록 안테나의 종류 및 탑재 비율이 점차 증가하면서 매출 확대로까지 연결되고 있습니다.

당사는 다년간의 연구 개발을 통해 다양한 유전체 재료에 대한 세계 특허를 출원 및 등록하고 있으며, 이를 통해 유전체 세라믹을 이용한 다양한 종류의 안테나 부품의 개발에 힘쓰고 있습니다. 또한 안테나 부품의 세라믹 원재료인 Powder의 경우 당사가 자체적으로 개발한

재료로 대체하여 원가절감을 이루고 있습니다. 다양한 소재와 안테나 Design 능력을 바탕으로 고객이 요구하는 안테나 개발에 발 빠르게 대응하고 있습니다.

뿐만 아니라 최신의 결제 시스템인 NFC (Near Field Communication), MST (Magnetic Secure Transmission)를 채택 함으로서 각광받고 있으며, 당사도 소재 및 설계 기술을 기반으로 하여 NFC 및 MST 안테나를 개발하여 고객사에 공급하고 있습니다.

또한 스마트폰의 NFC+ MST+ WPC 동시적용에 따른 국내 스마트폰 업체의 주력모델을 중심으로 적용이 확대되고 있어 안테나 매출 성장에 큰 견인차 역할을 하고 있습니다. 국내외 신규 거래선 및 추가 프로젝트 확보로 매출을 확대해 가고 있습니다.

당사는 NFC+ MST+ 무선충전 모듈과 같이 제공되는 전자파 차폐기능을 지닌 차폐용 Sheet를 자체 개발 및 조달하며 대규모 생산 Capa를 보유하고 있어 무선충전 안테나대량 생산에 유리한 사업구조를 지니고 있습니다.

③ BLDC 모터

당사의 BLDC 모터는 경량화 및 슬림화, 속도제어가 용이하고 효율이 높으며 다품종소량 생산에 매우 유리한 장점을 가지고 있습니다. 이러한 강점을 바탕으로 당사 BLDC 모터는 꾸준히 매출 성장을 이어가고 있으며 초박형의 대용량 세탁기용 DD모터의 추가 프로젝트 및 Global 업체들과의 신규 프로젝트를 진행하고 있습니다.

자동차 분야에서는 차량실내의 쾌적한 온도제어를 위한 온도응답특성이 뛰어난 In-Car sensor motor 가 전세계 시장에 채택이 확대되고 있으며, 하이브리드 자동차용 배터리쿨링 팬, 전장용 헤드라이트쿨링팬의 BLDC모터의 공급을 해 오고 있습니다.

애플리케이션의 확대로 BLDC 모터 시장은 고성장을 거듭하고 있습니다. 이는 소형 모터 시장 가운데서도 가장 성장 잠재력이 높은 편이며 수량 측면에서도 과거 수년간매년 10% 전후의 성장을 지속하고 있습니다. 특히 자동차용 BLDC 모터 시장을 중심으로 기존의 브러시 타입 DC 모터에서 BLDC 모터로 비중이 늘고 있으며, BLDC모터의 고효율, 저진동, 고정도, 장수명과 같은 우수한 특징이 주목받으면서 자동차의 주요 핵심 분야에까지 BLDC 모터의 채용이 늘고 있는 상황입니다.

나. 시장점유율

당사가 영위하는 사업부문에 대하여 사업부문별로 시장에 대한 정확한 통계자료가 존재하지 않기 때문에 시장점유율을 파악하는 것은 어렵습니다.

다. 신규사업 등의 내용 및 전망

당사는 첨단 소재 기술 및 공정 경쟁력을 활용해 세라믹 칩 부품 중 MLCC(Multi-layer Ceramic Capacitors) 아이템을 신규 사업 아이টে으로 사업을 추진하고 있습니다. MLCC는 전자제품 회로에 전류가 안정적으로 흐를 수 있도록 '댐' 역할을 하는 부품이며, 또한 전류가 흐르면서 생기는 불필요한 노이즈를 제거하는 역할도 하는 수동 부품입니다.

전자기기 내 핵심 부품으로 스마트폰, 가전 제품 등 다양한 IT 제품에 필수적으로 적용되는 제품이며 최근 5G통신, 반도체, 전기차, 자율주행차 붐으로 전장/통신/반도체 등 시장에서도 MLCC 적용 범위가 넓어지고 있습니다. 특히 극한 환경을 견디며 가동돼야 하는 전장 부품의 특성 상, 열과 높은 전압에도 제 기능을 수행할 수 있는 고신뢰성 제품이 주목받고 있습니다.

당사는 당사가 보유하고 있는 세라믹 등 소재 기술력 및 공정 기술력을 바탕으로 고기술력 MLCC 제품 공급을 본격화 하고 있으며, 통신/반도체/전장 등 다양한 영역에 적용 가능한 고 신뢰성 제품을 중심으로 공급을 확대해 나갈 계획입니다.

라. 주요 제품 등의 현황

(단위 : 천원,%)

사업부문	매출유형	품목	구체적용도	매출액	비율
전사	제품	EMC, 안테나, 모터	ESD 대책, 무선 통신, 구동동력	113,144,663	94.3%
	상품	안테나 부품	방열시트 및 인식모듈	398,726	0.3%
	재료	Ferrite Sheet	NFC 안테나외	141,537	0.1%
	용역	기타	가공용역	4,629,818	3.9%
	기타	기타	개발품, 금형, 지그	1,626,160	1.4%
합 계				119,940,904	100.0%

마. 주요 제품 등의 가격변동추이

연결기업의 EMC 및 모터의 판가는 인상되는 추세이며, 안테나의 판가는 유지되는 추세입니다. 연결기업은 신규모델 개발, 기존 제품의 성능개선을 통한 매출 수량 증대, 원가절감 및 수익성 개선을 진행하고 있습니다.

3. 원재료 및 생산설비

가. 주요 원재료 등의 현황

(단위 : 천원)

사업부문	매입유형	품 목	매입액	비율	용도	주요매입처
전사	원재료	EMC 부품	6,260,951	6.5%	EMC 제품 제조	누리비스타 송도지점, KCM CORPORATION
		안테나 부품	31,410,192	32.7%	고주파 부품 제조	(주)한국플렉스, (주)케이원 코퍼레이션
		BLDC 모터	15,120,467	15.7%	BLDC모터 제조	(주)에이치엠디바이스코리아, (주)현대모비스
		기타	43,387,669	45.1%	기타전자부품 제조	(주)아모센스
	합계	96,179,279	100.0%			

- (1) 상기 해당 매입처와의 특수관계는 NFC SHEET, FPCB를 구매하는 관계기업 (주)아모센스 평택, (주)아모그린텍 천안과 BLDC 모터 자재를 구매하는 산동아모텍이 있습니다.
- (2) 해당 공급시장은 경쟁시장으로 독과점 정도는 매우 낮습니다.
- (3) 매입처가 이원화되어 있어 공급이 안정적으로 이루어지고 있습니다.

나. 주요 원재료 등의 가격변동추이

제품의 주 원재료인 NFC SHEET, FPCB의 단가의 경우 적용모델에 따라 변동되고 있으며 NFC SHEET는 증가하고 FPCB는 감소하는 추세입니다. PASTE의 경우 기본적으로 국제 광물 시세에 따라 변동이 있으며, 기존 사용되던 높은 단가의 PASTE류에서 낮은 단가의

PASTE류로 변경됨으로 인해 단가가 낮아졌습니다. 현재 변경된 PASTE류의 단가는 감소하고 있는 추세입니다.

나머지 품목의 경우 환율 영향으로 인해 소폭 인상 추세입니다.

다. 생산능력 및 생산능력의 산출근거

(1) 생산능력

(단위 : 천개)

사업부문	회사명	품목	제31기 당반기	제30기	제29기
EMC 부문	(주) 아모텍 산동아모텍전자 유한공사 아모비나 유한공사	EMC 부품 등	1,461,666	3,783,397	6,109,788
안테나 부문	(주) 아모텍 산동아모텍전자 유한공사 아모비나 유한공사	Bluetooth, GPS 등	72,296	143,510	134,141
모터 부문	(주) 아모텍 산동아모텍전자 유한공사 아모비나 유한공사	BLDC모터	9,006	11,312	11,029
기타전자부품 부문	(주) 아모텍 산동아모텍전자 유한공사 아모비나 유한공사	기타	88,786	138,708	141,545
합 계			1,631,754	4,076,927	6,396,503

(2) 생산능력의 산출근거

(가) 산출방법 등

① 산출기준

- EMC 부문과 안테나 부문은 생산공정중 Capa와 직접 관계가 있는 솔팅 공정 및 주요 Line의 생산설비를 기준으로 작성하였습니다.
- BLDC모터의 경우 최종 검사공정을 기준으로 작성하였습니다.

② 산출방법

- 공정의 주요라인의 설비수를 파악하여 설비 1대당 일일 생산량을 계산하였습니다.
- 주요라인 설비수에 일일생산량 및 근무시간 및 가동율을 산출하여 수량을 계산하였습니다.

(나) 평균가동시간

- EMC사업부 : 일일 8시간 (솔팅기기준-주간)
- ANT부품 : 일일 16시간 (소결로기준-야간작업포함)
- BLDC모터 : 일일 8시간 (최종검사기기준-주간)
- 기타 부문 : 일일 20시간 (권취기기준-야간작업포함)

라. 생산실적 및 가동률

(1) 생산실적

(단위 : 천원, 천개)

사업부문	회사명	품목	제31기 당반기		제30기		제29기	
			수량	금액	수량	금액	수량	금액
EMC 부문	㈜ 아모텍	EMC 부품 등	1,114,150	31,726,496	2,812,648	56,726,811	2,746,056	51,597,513
	산동아모텍전자 유한공사							
	아모비나 유한공사							
안테나 부문	㈜ 아모텍	Bluetooth, GPS등	59,131	74,087,706	110,460	83,239,565	119,322	84,785,236
	산동아모텍전자 유한공사							
	아모비나 유한공사							
모터 부문	㈜ 아모텍	BLDC모터	7,023	29,021,591	10,395	48,848,055	8,854	40,752,119
	청동아모텍전자 유한공사							
	산동아모텍전자 유한공사							
기타전자부품 부문	㈜ 아모텍	기타	84,560	16,056,792	120,373	32,315,544	111,266	29,596,012
	산동아모텍전자 유한공사							
	아모비나 유한공사							
합 계			1,264,864	150,892,585	3,053,876	221,129,975	2,985,498	206,730,880

(2) 당해 사업연도의 가동률

(단위 : 시간, %)

사업부문	회사명	사업소	제31기 당반기		
			가동 가능시간	실제 가동시간	평균 가동률
EMC 부문	㈜ 아모텍	본사 공장	960	663	69.1%
	산동아모텍전자 유한공사				
	아모비나 유한공사				
안테나 부문	㈜ 아모텍	본사 공장	960	785	81.8%
	산동아모텍전자 유한공사				
	아모비나 유한공사				
모터 부문	㈜ 아모텍	공장	960	749	78.0%
	산동아모텍전자 유한공사				
	아모비나 유한공사				
기타전자부품 부문	㈜ 아모텍	공장	3,000	2,857	95.2%
	산동아모텍전자 유한공사				
	아모비나 유한공사				
합 계			5,880	5,054	86.0%

마. 생산설비의 현황 등

(1) 생산설비의 현황

연결기업의 시설 및 생산설비는 토지, 건물 및 구축물, 기계장치, 공구와 기구 및 금형과 치구 등이 있으며, 당반기말 현재 장부가액은 1,337억으로 전년말 대비 28억 감소하였습니다. 당반기 중 순 취득 증가분은 159억이고, 감가상각비는 84억입니다.

(단위 : 백만원)

구분	토지	건물	구축물	기계장치	기타의 유형자산	미착품	건설중인 자산	합계
기초	기초장부가액	33,871	21,309	1,294	70,269	6,160	0	136,497
	취득원가	33,871	34,441	4,308	199,656	50,929	0	326,799
	감가상각누계액 및 국고보조금 (손상차손누계액 포함)	0	(13,132)	(3,014)	(129,388)	(44,768)	0	(190,302)
증감	일반취득 및 자본적지출, 대체입	0	0	28	5,890	2,884	44	15,880
	감가상각	0	(572)	(98)	(6,246)	(1,479)	0	(8,395)
	처분, 폐기, 대체출	0	0	0	(2,185)	(5)	(44)	(11,880)
	국고보조금(상계)	0	0	0	189	110	0	299
	국고보조금(취득)	0	0	0	239	(718)	0	(479)
	손상차손	0	(75)	(21)	(11)	(184)	0	(291)
	매각예정으로 재분류	0	24	16	(49)	(26)	0	(35)
	환율변동효과	0	634	94	891	446	0	2,065
기말	기말장부가액	33,871	21,320	1,313	68,986	7,189	0	133,661
	취득원가	33,871	35,160	4,493	198,857	53,912	0	327,276
	감가상각누계액 및 국고보조금 (손상차손누계액 포함)	0	(13,840)	(3,180)	(129,872)	(46,723)	0	(193,615)

4. 매출 및 수주상황

가. 매출실적

(단위 : 천원)

사업부문	회사명	매출유형	품목	구분	제31기 당반기	제30기 전반기	제30기
EMC 부문	㈜ 아모텍 산동아모텍전자 유한공사	제품	EMC 등	수출	10,434,402	8,357,449	15,026,367
				내수	7,219,427	5,245,617	8,248,337
				소계	17,653,829	13,603,066	23,274,704
	아모상해무역 유한공사 아모비나 유한공사	상품	EMC 등	수출	397,406	434,864	969,660
		재료	EMC 등	내수	136,642	0	919
용역	EMC 등	수출	196,574	146,445	210,907		
안테나 부문	㈜ 아모텍 산동아모텍전자 유한공사	제품	Bluetooth, GPS 등	수출	43,748,467	30,746,943	62,099,039
				내수	8,732,695	6,716,018	13,940,287
				소계	52,481,162	37,462,961	76,039,326
		상품	Bluetooth, GPS 등	수출	0	1,072	43,025
				내수	0	3,026	3,026
				소계	0	4,098	46,051
	아모상해무역 유한공사 아모비나 유한공사	재료	Bluetooth, GPS 등	수출	4,529	1,736	5,292
				내수	316	357	789
				소계	4,845	2,093	6,081
	용역	Bluetooth, GPS 등	수출	290,153	178,648	295,995	
	기타	Bluetooth, GPS 등	수출	35,470	19,686	85,036	
			내수	441,417	442,924	1,577,510	

				소계	476,887	462,610	1,662,546
모터 부문	㈜ 아모텍 산동아모텍전자 유한공사 청도아모텍전자 유한공사	제품	BLDC 모터	수출	15,962,418	11,181,425	26,030,288
				내수	18,898,251	13,606,897	30,508,843
				소계	34,860,669	24,788,322	56,539,131
	아모비나 유한공사	재료	BLDC 모터	수출	10	5	7
				내수	40	24	17,893
				소계	50	29	17,900
	아모비나 유한공사	용역	BLDC 모터	수출	1,821,112	965,752	2,053,170
				내수	27,198	96,213	103,080
				소계	180,732	261,994	306,984
기타전자부품 부문	㈜ 아모텍 산동아모텍전자 유한공사 청도아모텍전자 유한공사	제품	기타	수출	8,149,003	8,811,740	17,572,442
				내수	1,320	0	3,960
				소계	2,264,341	829,935	1,740,006
	아모상해무역 유한공사	상품	기타	수출	57,638	23,393	50,825
				내수	2,321,979	853,328	1,790,831
				소계	798,607	4,381,681	5,236,084
	아모비나 유한공사 ㈜ 아모에스넷	용역	기타	수출	169,934	507,399	787,768
				내수	968,541	4,889,080	6,023,852
				소계	84,129,690	66,153,594	131,470,398
합 계				내수	35,811,214	26,711,436	55,344,061
				소계	119,940,904	92,865,030	186,814,459

나. 판매경로 및 판매방법

(1) 판매조직

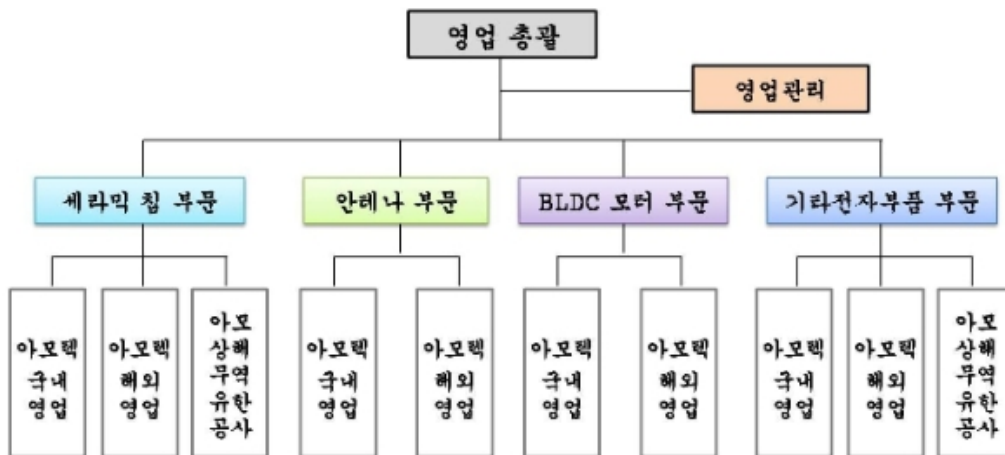

(2) 판매경로

- 당사는 직접 판매 및 대리점 판매를 겸하고 있습니다.

(3) 판매방법 및 조건

- 회사가 채택하는 기본적인 대금회수조건은 현금결제와 어음결제가 있습니다.

(4) 판매전략

- 당사는 내수 뿐만 아니라 Global Marketing Network를 강화하기 위해 미주, 일본, 중국, 대만, 유럽 등에 지사 또는 사무소를 두고 있으며 시장조사 및 고객 밀착 영업 등을 통해 영업력을 강화하고 있습니다

다. 수주상황

(단위:)

품목	수주 일자	납기	수주총액		기납품액		수주잔고	
			수량	금액	수량	금액	수량	금액
-	-	-	-	-	-	-	-	-
-	-	-	-	-	-	-	-	-
합 계			-	-	-	-	-	-

- 해당사항 없음

- 당사는 별도의 수주나 계약이 아닌 고객의 주문에 의한 납품이 이루어지고 있습니다.

주) 전자부품 특성상 장기간의 주문생산이 거의 없이 단납기주문생산체제로 운용

5. 위험관리 및 파생거래

가. 시장위험과 위험관리

(1) 자본 위험 관리

연결기업의 자본관리는 계속기업으로서의 존속능력을 유지하는 한편, 자본조달비용을 최소화하여 주주이익을 극대화하며 적절한 자본구조를 유지하는 것을 그 목표로 하고 있습니다. 연결기업은 부채비율을 기초로 자본을 관리하고 있으며, 이 비율은 연결재무상태표상 총부채를 자본으로 나누어 산출됩니다.

보고기간 종료일 현재 연결기업의 부채비율은 다음과 같습니다.

(단위:천원)

구분	당반기말	전기말	전기초
부채총계(A)	199,070,067	211,048,880	207,239,226
자본총계(B)	163,557,739	164,956,839	176,753,123
현금 및 현금성자산(C)	32,576,993	29,414,073	41,113,768
차입금 및 리스부채(D)	128,146,985	125,249,953	140,754,556
부채비율(A/B)	121.71%	127.94%	117.25%
순차입금비율((D-C)/B)	58.43%	58.10%	56.37%

(2) 시장위험

① 외환위험

연결기업은 제품 수출 및 원재료 수입 거래와 관련하여 USD등의 환율변동위험에 노출되어 있으며, 보고기간 종료일 현재 외화로 표시된 화폐성자산 및 부채의 장부금액은 다음과 같습니다.

(단위:천원)

외화	당반기말				전기말				전기초			
	외화자산	외화부채	외화자산	외화부채	외화자산	외화부채	외화자산	외화부채	외화자산	외화부채	외화자산	외화부채
			원화 환산액	원화 환산액			원화 환산액	원화 환산액			원화 환산액	원화 환산액
USD	23,840,396.88	2,736,715.62	33,119,080	3,801,846	24,430,651.12	2,916,083.51	31,500,880	3,759,997	39,193,290.15	3,107,228.96	49,669,658	3,937,792
JPY	1,641,384.00	7,581,160.00	14,187	65,525	574,742.00	54,778,520.00	5,245	499,941	914,025.00	7,319,963.00	8,712	69,772
EUR	847,800.60	7,974.87	1,260,738	11,859	1,535,499.77	3,178.12	2,190,529	4,534	759,032.67	158.59	1,025,605	214
CNY	43,763.39	4,222,643.31	8,333	804,118	147,254.83	3,928,855.01	26,630	710,494	6,925.50	9,000.00	1,257	1,633
VND	12,968,000.00	0.00	708	0	32,140,000.00	0.00	1,710	0	0.00	0.00	0	0
INR	8,000.00	0.00	133	0	13,860.00	0.00	215	0	13,860.00	0.00	212	0
CAD	357.00	0.00	361	0	0.00	0.00	0	0	0.00	0.00	0	0
합계			34,403,540	4,683,348			33,725,209	4,974,966			50,705,444	4,009,411

연결기업은 내부적으로 원화 환율 10%변동을 기준으로 환위험을 측정하고 있으며, 상기의 변동비율은 합리적으로 발생가능한 환율변동위험에 대한 경영진의 평가를 반영하고 있습니다. 보고기간 종료일 현재 각 외화에 대한 원화환율 10%변동시 환율변동이 당반기말손익에 미치는 영향은 다음과 같습니다.

(단위:천원)

외화	당반기말		전기말	
	10% 상승시	10% 하락시	10% 상승시	10% 하락시
USD	2,931,723	(2,931,723)	2,774,088	(2,774,088)
JPY	(5,134)	5,134	(49,470)	49,470
EUR	124,888	(124,888)	218,599	(218,599)
CNY	(79,578)	79,578	(68,386)	68,386
VND	71	(71)	171	(171)
INR	13	(13)	21	(21)
CAD	36	(36)	0	0
합계	2,972,019	(2,972,019)	2,875,023	(2,875,023)

상기 민감도 분석은 보고기간말 현재 기능통화 이외의 외화로 표시된 화폐성 자산 및 부채를 대상으로 한 것입니다.

② 이자율위험

이자율 위험은 미래 시장 이자율 변동에 따라 예금 또는 차입금 등에서 발생하는 이자수익 및 이자비용이 변동될 위험으로서 이는 주로 변동금리부 조건의 차입금과 예금에서 발생하

고 있습니다.

연결기업의 이자율위험관리 목표는 이자율 변동으로 인한 불확실성과 순이자 비용의 최소화를 추구함으로써 기업의 가치를 극대화하는데 있습니다.

보고기간 종료일 현재 이자율변동위험에 노출되어 있는 변동금리부 차입금 현황은 다음과 같습니다.

(단위:천원)

구분	당반기말	전기말
단기차입금	10,000,000	15,000,000
유동성장기부채	4,475,416	933,923
장기차입금	7,426,250	2,955,522
차입금 계	21,901,666	18,889,445

이자율의 변동이 당기손익에 미치는 영향을 분석시, 연결기업은 보고기간말 현재 남아 있는 부채금액이 연도중 계속 남아있었다고 가정하고 그 영향을 분석하였습니다.

보고기간 종료일 현재 차입금과 관련하여 이자율이 1%변동시 이자율변동이 손익에 미치는 영향은 다음과 같습니다.

(단위:천원)

구분	당반기말		전기말	
	1% 상승시	1% 하락시	1% 상승시	1% 하락시
순이익 증가(감소)	(219,017)	219,017	(188,894)	188,894

③ 가격위험

연결재무상태표상 당기손익 공정가치 측정 금융자산 및 기타포괄손익 공정가치 측정 금융자산으로 분류되는 연결기업 금융자산은 가격위험에 노출되어 있으며, 보고기간종료일 현재 각 금융상품내 상장지분상품의 가격이 5% 변동시 당기손익 공정가치 측정 금융자산 및 기타포괄손익 공정가치 측정 금융자산 평가손익에 미치는 영향은 다음과 같습니다.

(단위:천원)

구분	당반기말		전기말	
	5% 상승시	5% 하락시	5% 상승시	5% 하락시
법인세차감전기타포괄손익	225,797	(225,797)	221,912	(221,912)
법인세효과	(47,191)	47,191	(46,379)	46,379
법인세차감후기타포괄손익	178,606	(178,606)	175,533	(175,533)

(3) 신용위험

연결기업은 신용위험을 관리하기 위하여 신용도가 일정수준 이상인 거래처와 거래하고 있으며, 금융자산의 신용보강을 위한 정책과 절차를 마련하여 운영하고 있습니다.

보고기간 종료일 현재 매출채권의 연령분석은 다음과 같습니다.

(단위:천원)

구분	당반기말	전기말
6개월 미만	42,993,021	41,559,693
6개월 ~ 1년	1,750,844	824,225
1년 초과	0	214,292
계	44,743,865	42,598,210

(4) 유동성위험

연결기업은 미사용 차입금 한도를 적정 수준으로 유지하고 영업 자금 수요를 충족시킬 수 있도록 유동성에 대한 예측을 항시 모니터링하여 차입금 한도나 약정을 위반하는 일이 없도록 하고 있습니다. 유동성에 대한 예측 시에는 회사의 자금조달 계획, 약정 준수, 회사 내부의 목표 재무 비율 및 통화에 대한 제한과 같은 외부 법규나 법률 요구사항이 있는 경우 그러한 요구사항을 고려하고 있습니다.

연결기업은 상기에서 언급한 예측을 통해 결정된 대로 여유있는 유동성이 확보될 수 있도록 적절한 만기나 충분한 유동성을 제공해주는 이자부 당좌예금, 정기예금, 수시입출금식 예금, 시장성 유가증권 등의 금융상품을 선택하여 잉여자금을 투자하고 있습니다.

연결기업의 매입채무 및 차입금을 보고기간 종료일로부터 계약만기일까지의 잔여기간에 따라 만기별로 구분한 내역은 다음과 같습니다.

(단위:천원)

구분	1년 이내	1년~2년	2년~3년이후	합계
매입채무	41,741,664	0	0	41,741,664
미지급금	6,269,313	0	0	6,269,313
단기차입금	50,531,915	0	0	50,531,915
리스부채	443,142	0	0	443,142
기타유동부채	5,090,008	0	0	5,090,008
유동성장기부채	65,121,924	0	0	65,121,924
장기차입금	0	6,548,900	5,015,750	11,564,650
장기미지급금(*1)	6	30	0	36
보증금부채	0	2,260,000	253,910	2,513,910
비유동 리스부채	0	414,369	70,986	485,355
계	169,197,972	9,223,299	5,340,646	183,761,917

(*1) 장기미지급금 중 국고보조금 2,245백만원은 제외하였습니다(주석 22참조).

상기 현금흐름은 할인하지 아니한 금액이며, 만기가 12개월 이내에 도래하는 금액은 할인의 효과가 중요하지 아니하므로 장부금액과 동일합니다.

나. 파생상품

(1) 연결기업은 2023년에 위험회피대상 항목인 화폐성 외화차입금을 상환함에 따라 위험회피수단인 통화스왑계약을 청산하였으며, 이에 따라 현금흐름위험회피회계를 중단하였습니다.

6. 주요계약 및 연구개발활동

1. 경영상 주요 계약

보고서 작성기준일 기준으로 현재 회사의 재무상태에 중요한 영향을 미치는 중요 계약은 없습니다.

2. 연구개발활동의 개요

(1) 연구개발 담당조직

① 신소재 제2연구소

신소재 제2연구소에서는 유전체 세라믹 소재기술, 제조공정기술, 안테나부품 설계기술의 확보를 목표로 자체 및 국책과제를 수행하면서 기술개발 역량을 키워왔습니다. 기술흐름과 연구정보의 확보를 위하여 연구분야별로 국내외 대학 및 연구소들과 개발 Network를 구축하고 있습니다.

신소재 제2연구소는 정부로부터 개발력을 인정받아 2000년 6월 과학기술부로부터 국가지정 연구실로 선정되었으며, 산업자원부의 부품소재산업육성정책에 따른 고주파/세라믹 분야의 기술개발선도업체로 인정을 받아 2000년 8월 부품소재 기술개발과제에 1차 과제수행기관으로 지정된 바 있습니다. 또한 2008년 9월 지식경제부로부터 우수제조기술연구센터(ATC)로 지정됨에 따라 현재 향후 필요성이 크게 확대되는 High Performance ESD/EMI 복합소자를 개발하는 데 주력하고 있습니다.

② 신소재 연구소

신소재 연구소는 차세대 신소재 및 부품의 개발을 통하여 정보통신 등 미래산업사회의 요구에 기여하고, 동 재료소재의 국산화를 통하여 수입 대체 및 수출 증대에 기여하여 신소재 응용 분야에서의 기술 자립을 달성하기 위하여 설립되었습니다.

최근 주요 이슈로 떠오르고 있는 에너지의 효율적 사용 및 급속한 정보 통신의 발전에 따른 고기능화 및 소형 경량화에 대응할 수 있는 소재·부품 분야에서 국제경쟁력을 확보하기 위하여 노력하고 있습니다.

③ 모터 연구소

BLDC 모터의 경우, 기존 AC 모터와는 달리 모터의 기구적인 설계 외에 모터 구동을 위한 회로가 모터 내부에 내장이 되므로 모터 구동을 위한 회로설계 기술이 필요하고 모터를 운용하기 위한 메커니즘인 콘트롤 시스템이 필요합니다. 모터 연구소는 이러한 전체적인 시스템 설계기술을 확보하고자 BLDC 모터 Basic Design 및 주요 설계 Parameter Simulation (자기 회로 해석 및 유한요소법을 적용한 전기장 해석 Modelling)을 진행하는 등 3개 부분으로 나누어 전문화된 각각의 영역으로 운용되며 다수의 정부과제를 성공적으로 수행하고 그 성과를 점차 확대 시키고 있습니다.

(2) 연구개발비용

(단위 : 천원)

과 목		제31기 당반기	제30기	제29기	비고
원재료비		1,072,442	2,027,816	2,010,135	
인건비		3,218,717	6,848,352	6,954,620	
감가상각비		868,571	1,901,244	2,127,084	
위탁용역비		0	329	0	
기타		2,975,862	7,508,175	7,811,557	
연구개발비용 계 (*1)		8,135,592	18,285,916	18,903,396	
(정부보조금)		(1,005,138)	(2,910,579)	(2,957,566)	
회계처리	판매비와 관리비	4,646,810	9,925,783	9,619,208	
	개발비(무형자산)	2,483,644	5,449,554	6,326,622	
연구개발비 / 매출액 비율 [연구개발비용계÷당기매출액×100]		6.8%	9.8%	8.8%	

(*1) 정부보조금(국고보조금)을 차감하기 전의 연구개발비용 지출총액을 기준으로 산정하였습니다.

당반기 연구개발비용은 매출액의 6.8%인 81억원이며, 자산화된 25억원과 정부보조금 10억원을 차감한 46억원을 당반기 비용으로 회계처리하였습니다.

7. 기타 참고사항

가. 지식재산권 현황

구분	출원	등록	소계
국내	154	521	675
해외	200	426	626
합계	354	947	1,301

-2024년 6월 30일 기준(유효특허 기준)

나. 시장현황

① 세라믹 칩 부품

세라믹 칩 부품은 휴대용 전자기기의 핵심부품으로서 핸드폰 등 전방산업의 경기에 크게 영향을 받고 있으며, 지속적인 성장에 힘입어 꾸준히 성장세를 나타내고 있습니다. 스마트폰, 태블릿 PC 등 휴대용 전자기기의 고기능화 및 고집적화로 보호해야 하는 IC칩의 종류가 많아짐에 따라 채용 비율과 적용 수량이 점점 늘고 있으며, 핸드폰 외 전장, 통신 및 방산 등 기타 특수 영역에까지 적용이 확대되고 있습니다.

② 안테나 부품

안테나 부품은 전자기기의 무선 및 모바일화 핵심부품으로서 차세대 무선통신을 겨냥한 신소재 부품입니다. 핸드폰이 점차 다기능화, 고집적화됨에 따라 Bluetooth, GPS 등의 기능이 기본적으로 탑재되고 있으며, 여러 분야에 걸쳐 모바일 및 Wireless화 되며 연관 시장은 꾸준히 성장 해오고 있습니다. 또한, 모바일 기기 외에도 컴퓨터기기, 자동차, 홈 네트워크 등 다양한 분야에 적용됨에 따라 안테나 산업의 성장세는 지속되고 있으며 점차 이종산업으로 적용범위가 확대되면서 산업의 규모가 커지고 전반적인 산업 트렌드로 자리 잡을 것으로 전망합니다.

③ BLDC 모터

애플리케이션의 확대로 BLDC 모터 시장은 고성장을 거듭하고 있습니다. 이는 소형 모터 시장 가운데서도 가장 성장 잠재력이 높은 편이며 수량 측면에서도 과거 수년간매년 10% 전후의 성장을 지속하고 있습니다. 특히 자동차용 BLDC 모터 시장을 중심으로 기존의 브러시 타입 DC 모터에서 BLDC 모터로 비중이 늘고 있으며, BLDC모터의 고효율, 저진동, 고정도, 장수명과 같은 우수한 특징이 주목받으면서 자동차의 주요 핵심 분야에까지 BLDC 모터의 채용이 늘고 있는 상황입니다.

다. 신규사업 등의 내용 및 전망

당사는 첨단 소재 기술 및 공정 경쟁력을 활용해 세라믹 칩 부품 중 MLCC(Multi-layer Ceramic Capacitors) 아이템을 신규 사업 아이টে으로 사업을 추진하고 있습니다. MLCC는 전자제품 회로에 전류가 안정적으로 흐를 수 있도록 '댐' 역할을 하는 부품이며, 또한 전류가 흐르면서 생기는 불필요한 노이즈를 제거하는 역할도 하는 수동 부품입니다.

전자기기 내 핵심 부품으로 스마트폰, 가전 제품 등 다양한 IT 제품에 필수적으로 적용되는 제품이며 최근 5G통신, 반도체, 전기차, 자율주행차 붐으로 전장/통신/반도체 등 시장에서도 MLCC 적용 범위가 넓어지고 있습니다. 특히 극한 환경을 견디며 가동돼야 하는 자동차 특성상, 열과 높은 전압에도 제 기능을 수행할 수 있는 고신뢰성 제품이 주목받고 있습니다.

당사는 당사가 보유하고 있는 세라믹 등 소재 기술력 및 공정 기술력을 바탕으로 고기술력 MLCC 제품 공급을 본격화 하고 있으며, 통신/반도체/전장 등 다양한 영역에 적용 가능한 고신뢰성 제품을 중심으로 공급을 확대해 나갈 계획입니다.

라. 외부자금조달 요약표

(단위 : 천원)

조 달 원 천	기초잔액	신규조달 등 증가	상환 등 감소	기말잔액	비고
은 행	103,445,075	14,671,515	12,154,610	105,961,980	
금융기관 소계	103,445,075	14,671,515	12,154,610	105,961,980	
회사채 (사모)	19,774,804	0	(121,705)	19,896,509	
자본시장 소계	19,774,804	0	(121,705)	19,896,509	

기 타	900,000	1,651,237	1,191,237	1,360,000	
총 계	124,119,879	16,322,752	13,224,142	127,218,489	

III. 재무에 관한 사항

1. 요약재무정보

(1) 연결요약 재무정보

(단위 : 백만원)

구 분	제31기 당반기	제30기	제29기
유동자산	164,179	177,562	185,975
현금및현금성자산	31,885	28,712	41,114
단기금융상품	692	702	0
당기손익 공정가치 측정 금융자산	3,428	3,350	2,587
파생상품자산	0	0	1,180
매출채권	44,053	41,967	42,406
미수금	1,941	2,189	2,499
선급금	355	768	651
재고자산	79,709	91,130	81,188
기타유동자산	2,116	3,560	2,286
매각예정자산	0	5,184	12,064
비유동자산	198,449	198,443	198,017
장기금융상품	546	511	1,102
비유동 기타포괄손익 공정가치 측정 금융자산	1,088	1,088	997
관계기업투자	28,371	27,254	23,522
투자부동산	2,777	2,777	0
유형자산	133,662	136,497	135,944
무형자산	18,032	16,977	16,511
사용권자산	3,659	3,785	5,059
보증금자산	35	43	6
비유동이연법인세자산	8,952	7,666	11,951
기타비유동자산	1,327	1,845	1,860
장기선급금	0	0	1,065
자산 총계	362,628	376,005	383,992
유동부채	170,748	186,888	162,418
매입채무	41,742	47,710	29,040
단기차입금	50,532	50,293	38,500
미지급금	6,269	11,396	8,999
선수금	1,046	3,997	739
예수금	504	680	750

리스부채	443	683	715
파생상품부채	0	0	177
기타유동부채	5,090	5,337	5,593
유동성장기부채	65,122	66,792	73,635
매각예정부채	0	0	4,270
비유동부채	28,321	24,160	44,821
장기차입금	11,565	7,034	27,180
장기미지급금	2,245	2,283	1,673
보증금부채	2,514	2,514	2,784
비유동 리스부채	485	447	724
퇴직급여채무	11,512	11,882	12,460
부채총계	199,069	211,048	207,239
[지배기업 소유주지분]	163,558	164,957	176,754
자본금	7,308	7,308	4,872
주식발행초과금	22,817	22,817	25,284
기타포괄손익누계액	22,013	18,860	22,160
이익잉여금	105,381	109,933	118,347
기타자본항목	6,039	6,039	6,091
[비지배지분]	0	0	0
자본 총계	163,559	164,957	176,753
관계 투자주식의 평가방법	지분법	지분법	지분법
매출액	119,941	186,814	215,714
매출원가	109,933	180,295	187,081
매출총이익	10,008	6,519	28,633
판매비와관리비	15,934	32,492	32,905
영업이익	(5,926)	(25,973)	(4,272)
기타수익	1,970	24,206	4,697
기타비용	625	5,183	9,175
금융수익	3,302	9,618	13,026
금융비용	4,471	12,694	14,776
법인세비용차감전이익	(5,750)	(10,026)	(10,500)
법인세비용	(1,200)	4,657	(1,290)
당기순이익	(4,551)	(14,683)	(9,210)
지배기업 소유주지분	(4,551)	(14,683)	(9,210)
기타포괄손익	3,152	(2,704)	600
당기총포괄이익	(1,399)	(17,387)	(8,610)
기본주당순이익(단위 : 원)	(311)	(1,005)	(630)
희석주당순이익(단위 : 원)	(311)	(1,005)	(630)
연결에 포함된 회사수	4	5	5

(2) 별도 요약 재무정보

(단위 : 백만원)

구 분	제31기 당반기	제30기	제29기
유동자산	144,114	158,181	173,091
현금및현금성자산	23,407	25,526	37,353
단기금융상품	692	702	0
당기손익 공정가치 측정 금융자산	3,428	3,350	2,587
파생상품자산	0	0	1,180
매출채권	41,053	39,207	41,379
미수금	1,504	1,676	2,216
선급금	204	611	367
재고자산	71,879	81,553	72,404
기타유동자산	1,947	5,556	2,138
매각예정자산	0	0	13,467
비유동자산	252,928	251,606	246,250
장기금융상품	546	511	1,102
비유동 기타포괄손익 공정가치 측정 금융자산	1,088	1,088	998
종속기업투자	89,618	86,934	78,578
관계기업투자	28,529	28,529	32,087
투자부동산	2,777	2,777	0
유형자산	87,793	92,510	93,040
무형자산	17,088	15,751	14,724
사용권자산	15,182	14,315	11,337
보증금자산	24	22	4
비유동이연법인세자산	8,988	7,347	10,210
기타비유동자산	1,295	1,822	3,110
장기선급금	0	0	1,060
자산 총계	397,042	409,787	419,341
유동부채	171,979	183,355	160,096
매입채무	44,013	47,988	31,560
단기차입금	50,000	50,293	38,500
미지급금	4,372	8,943	7,523
선수금	1,023	1,425	714
예수금	466	643	720
리스부채	2,772	2,775	2,313
파생상품부채	0	0	177
기타유동부채	4,211	4,496	4,954

유동성장기부채	65,122	66,792	73,635
비유동부채	39,637	34,742	53,810
장기차입금	10,205	6,134	27,179
장기미지급금	2,245	2,282	1,674
보증금부채	2,614	2,614	2,884
비유동 리스부채	13,067	11,836	9,619
퇴직급여부채	11,506	11,876	12,454
부채총계	211,616	218,097	213,906
자본금	7,308	7,308	4,872
주식발행초과금	22,817	22,817	25,284
기타포괄손익누계액	12,885	12,885	12,898
이익잉여금	136,350	142,614	156,264
기타자본항목	6,066	6,065	6,117
자본 총계	185,426	191,689	205,435
종속·관계 투자주식의 평가방법	원가법	원가법	원가법
매출액	102,331	157,174	183,642
매출원가	95,622	148,478	155,406
매출총이익	6,709	8,696	28,236
판매비와관리비	13,410	26,928	27,106
영업이익	(6,701)	(18,232)	1,130
기타수익	1,579	15,366	5,396
기타비용	607	5,660	4,177
금융수익	2,569	8,074	9,506
금융비용	4,744	10,942	12,897
법인세비용차감전이익	(7,904)	(11,394)	(1,042)
법인세비용	(1,641)	2,851	(336)
당기순이익	(6,263)	(14,245)	(706)
기타포괄손익	(1)	582	1,186
당기총포괄이익	(6,264)	(13,663)	480
기본주당순이익(단위 : 원)	(429)	(975)	(48)
희석주당순이익(단위 : 원)	(429)	(975)	(48)

(주1) 연결 및 별도 요약 재무정보는 공시대상기간 중 재무제표를 수정 또는 재작성한 경우는 해당사항 없습니다.

(주2) 연결 및 별도 요약 재무정보는 한국채택국제회계기준(K-IFRS)에 의해 작성되었으며, 회계감사인의 검토를 받은 재무제표입니다.

2. 연결재무제표

2-1. 연결 재무상태표 연결 재무상태표

제 31 기 반기말 2024.06.30 현재

제 30 기말 2023.12.31 현재

(단위 : 원)

	제 31 기 반기말	제 30 기말
자산		
유동자산	164,178,597,515	177,562,473,171
현금및현금성자산 (주4,6,28,35)	31,885,294,185	28,712,412,708
단기금융상품 (주6,35)	691,698,643	701,660,658
당기손익 공정가치 측정 금융자산 (주6,8)	3,427,942,472	3,350,238,856
매출채권 및 기타유동채권	46,348,450,944	44,923,850,479
매출채권 (주6,7,28,34,35)	44,052,660,868	41,966,985,615
미수금 (주6,7,28,34)	1,940,646,509	2,188,511,929
선급금	355,143,567	768,352,935
재고자산 (주10,13,36)	79,708,813,383	91,130,262,349
기타유동자산 (주6,11)	2,116,397,888	3,560,300,480
매각예정자산 (주40)	0	5,183,747,641
비유동자산	198,449,208,188	198,443,246,242
장기금융상품 (주5,6)	546,804,253	510,582,314
비유동 기타포괄손익 공정가치 측정 금융자산 (주6,8)	1,087,995,350	1,087,995,350
관계기업투자 (주9)	28,371,282,241	27,253,326,101
투자부동산 (주12)	2,776,784,364	2,776,784,364
유형자산 (주13,34)	133,661,888,222	136,497,369,490
무형자산 (주14)	18,031,698,060	16,977,064,754
사용권자산 (주15)	3,658,866,258	3,785,295,502
보증금자산 (주6)	34,970,382	43,415,699
기타비유동자산 (주6,16,34)	1,326,534,757	1,845,486,418
이연법인세자산	8,952,384,301	7,665,926,250
자산총계 (주39)	362,627,805,703	376,005,719,413
부채		
유동부채	170,748,364,685	186,888,381,695
매입채무 및 기타유동채무	49,561,376,336	63,783,392,391
매입채무 (주6,28,34,35)	41,741,663,446	47,709,844,600
미지급금 (주6,28,34)	6,269,313,480	11,396,420,598
선수금	1,045,948,481	3,996,616,699
예수금	504,450,929	680,510,494
단기차입금 (주6,17,28,35)	50,531,914,618	50,293,511,456
리스부채 (주6,18,35)	443,142,295	682,593,210
기타유동부채 (주6,20)	5,090,007,493	5,336,839,176
유동성장기부채 (주6,17,35)	65,121,923,943	66,792,045,462

비유동부채	28,321,702,064	24,160,498,439
장기차입금 (주6,17,28,35)	11,564,649,998	7,034,321,729
장기미지급금 (주6,22)	2,245,292,971	2,282,636,607
보증금부채 (주6)	2,513,909,714	2,513,909,714
비유동리스부채 (주6,18,35)	485,354,391	447,480,812
퇴직급여부채 (주21)	11,512,494,990	11,882,149,577
부채총계 (주35,39)	199,070,066,749	211,048,880,134
자본		
지배기업의 소유주에게 귀속되는 자본	163,557,738,954	164,956,839,279
자본금 (주1,23)	7,307,554,500	7,307,554,500
주식발행초과금 (주23)	22,816,956,752	22,816,956,752
기타포괄손익누계액 (주24)	22,012,520,999	18,860,217,704
이익잉여금 (주25)	105,381,465,051	109,932,868,671
기타자본항목 (주26)	6,039,241,652	6,039,241,652
비지배지분	0	0
자본총계 (주35)	163,557,738,954	164,956,839,279
자본과부채총계	362,627,805,703	376,005,719,413

2-2. 연결 포괄손익계산서

연결 포괄손익계산서

제 31 기 반기 2024.01.01 부터 2024.06.30 까지

제 30 기 반기 2023.01.01 부터 2023.06.30 까지

(단위 : 원)

	제 31 기 반기		제 30 기 반기	
	3개월	누적	3개월	누적
매출액 (주34,39)	54,341,254,498	119,940,904,373	47,740,659,102	92,865,030,494
제품매출액	50,515,677,979	113,144,663,352	41,328,078,502	84,666,087,747
상품매출액	254,314,454	398,726,091	278,844,259	438,962,062
재료매출액	138,710,115	141,537,353	847,484	2,122,654
용역매출액	2,645,911,292	4,629,818,068	1,123,922,614	2,144,173,804
기타매출액	786,640,658	1,626,159,509	5,008,966,243	5,613,684,227
매출원가 (주34,38)	52,761,917,108	109,933,032,404	41,855,892,873	83,541,060,576
제품매출원가	50,371,215,981	105,818,740,151	37,573,149,556	76,971,431,984
상품매출원가	197,362,095	294,018,130	198,201,371	316,181,068
재료매출원가	137,958,763	139,425,595	485,724	1,328,782
용역매출원가	1,822,283,610	3,194,105,930	1,977,849,768	3,987,075,066
기타매출원가	233,096,659	486,742,598	2,106,206,454	2,265,043,676
매출총이익	1,579,337,390	10,007,871,969	5,884,766,229	9,323,969,918
판매비와관리비	7,761,741,408	15,934,335,863	8,175,427,725	16,665,321,699
급여 (주34,38)	1,522,472,904	3,082,912,267	1,496,647,296	3,161,629,531
퇴직급여 (주34,38)	165,126,554	333,754,061	172,480,705	466,237,357
복리후생비 (주38)	402,288,774	799,356,971	382,336,763	814,633,377
감가상각비 (주13,38)	280,404,098	504,417,046	243,043,092	561,678,935
세금과공과	436,993,463	946,916,263	219,042,196	684,274,980

광고선전비	0	0	140,000	16,110,361
여비교통비	192,583,800	335,059,542	217,856,296	385,425,272
통신비	23,380,157	45,691,124	27,187,677	52,392,093
소모품비 (주38)	63,514,336	127,030,191	67,303,620	154,257,154
보험료	60,583,476	113,364,682	55,027,196	124,797,244
접대비	67,545,898	146,854,559	56,343,731	133,262,185
지급수수료	594,733,543	1,246,203,238	535,728,892	1,325,716,830
회의비	14,557,511	32,237,117	13,132,927	26,177,074
차량유지비	42,391,301	81,629,412	48,188,546	97,182,282
수도광열비	15,158,554	30,760,932	16,580,564	34,283,349
도서인쇄비	8,391,140	16,589,335	5,903,831	18,128,523
교육훈련비	2,782,777	4,077,376	5,935,664	12,983,093
건본품비	192,726,708	369,710,318	69,870,750	127,509,014
운반비	180,446,821	351,535,757	132,075,359	263,271,843
대손상각비(대손충당금환입) (주7)	(307,131,861)	59,979,858	313,624,396	84,631,498
임차료	(29,292,209)	25,263,824	50,809,586	155,769,695
외주용역비	81,613,011	171,749,760	127,735,087	232,255,408
무형자산상각비 (주14)	375,918,313	745,736,343	356,309,474	714,176,329
수출비	601,980,810	1,179,405,380	834,911,694	1,630,092,649
수선비	5,428,795	12,703,391	22,272,586	40,953,850
건물관리비	72,622,815	144,890,155	69,005,067	137,750,198
경상개발비	2,494,325,995	4,646,809,712	2,453,224,693	4,818,171,842
전력비 (주38)	111,761,180	266,287,540	115,748,053	290,503,447
위생용역비	6,733,758	10,970,213	8,177,455	14,362,096
기타판매비와관리비	81,698,986	102,439,496	58,784,529	86,704,190
영업이익(손실) (주39)	(6,182,404,018)	(5,926,463,894)	(2,290,661,496)	(7,341,351,781)
기타이익 (주29)	659,250,537	1,969,639,383	4,741,762,367	9,390,972,577
기타손실 (주30)	224,728,426	624,509,985	340,593,468	710,706,671
금융수익 (주31)	1,454,847,324	3,301,671,763	1,864,368,668	5,767,681,662
금융비용 (주32)	2,216,868,589	4,471,454,844	2,993,314,833	6,836,900,577
법인세비용차감전순이익(손실)	(6,509,903,172)	(5,751,117,577)	981,561,238	269,695,210
법인세비용(수익) (주27)	(942,128,919)	(1,199,929,754)	(370,319,249)	(73,181,383)
당기순이익(손실) (주33)	(5,567,774,253)	(4,551,187,823)	1,351,880,487	342,876,593
당기순이익(손실)의 귀속				
지배기업의 소유주에게 귀속되는 당기순이익(손실)	(5,567,774,253)	(4,551,187,823)	1,351,880,487	342,876,593
비지배지분에 귀속되는 당기순이익(손실)	0	0	0	0
기타포괄손익	1,743,214,293	3,152,087,498	(2,322,621,656)	(1,134,007,542)
당기손익으로 재분류되지 않는항목(세후기타포괄손익)	(106,180)	(215,797)	(220,247)	(542,393)
기타포괄손익 공정가치 측정 금융자산 평가손익(세후기타포괄손익) (주24)	0	0	0	(22,299)
보험수리적손익(세후기타포괄손익) (주21)	(106,180)	(215,797)	(220,247)	(520,094)
당기손익으로 재분류될 수 있는 항목(세후기타포괄손익)	1,743,320,473	3,152,303,295	(2,322,401,409)	(1,133,465,149)
지분법자본변동(세후기타포괄손익)	862,350,861	855,991,218	(1,208,676,083)	(434,937,845)
통화스왑평가손익(세후기타포괄손익) (주19)	0	0	(68,970,778)	(204,425,876)
해외사업장환산외환차이(세후기타포괄손익)	880,969,612	2,296,312,077	(1,044,754,548)	(494,101,428)
총포괄손익	(3,824,559,960)	(1,399,100,325)	(970,741,169)	(791,130,949)
총포괄손익의 귀속				
지배기업의 소유주에게 귀속되는 총포괄손익	(3,824,559,960)	(1,399,100,325)	(970,741,169)	(791,130,949)
비지배지분에 귀속되는 총포괄손익	0	0	0	0
주당이익				

기본주당이익(손실) (단위 : 원) (주33)	(381)	(311)	92	23
희석주당이익(손실) (단위 : 원) (주33)	(381)	(311)	92	23

2-3. 연결 자본변동표

연결 자본변동표

제 31 기 반기 2024.01.01 부터 2024.06.30 까지

제 30 기 반기 2023.01.01 부터 2023.06.30 까지

(단위 : 원)

	자본						자본 합계
	지배기업의 소유주에게 귀속되는 자본						
	자본금	자본잉여금	기타포괄손익누계액	이익잉여금	기타자본구성요소	지배기업의 소유주에게 귀속되는 자본 합계	
2023.01.01 (기초자본)	4,871,703,000	25,283,733,852	22,160,074,419	118,347,110,158	6,090,501,652	176,753,123,081	176,753,123,081
당기순이익(손실)	0	0	0	342,876,593	0	342,876,593	342,876,593
무상증자	2,435,851,500	(2,466,777,100)	0	0	0	(30,925,600)	(30,925,600)
자기주식 거래에 따른 증가(감소)	0	0	0	0	(51,260,000)	(51,260,000)	(51,260,000)
기타포괄손익 공정가치 측정 금융자산 평가손익	0	0	(22,299)	0	0	(22,299)	(22,299)
지분법자본변동	0	0	(434,937,845)	0	0	(434,937,845)	(434,937,845)
현금흐름위험회피파생상품평가손익	0	0	(204,425,876)	0	0	(204,425,876)	(204,425,876)
보험수리적손익	0	0	0	(520,094)	0	(520,094)	(520,094)
해외사업장환산외환차이	0	0	(494,101,428)	0	0	(494,101,428)	(494,101,428)
종속기업의 처분	0	0	0	5,673,066,703	0	5,673,066,703	5,673,066,703
2023.06.30 (기말자본)	7,307,554,500	22,816,956,752	21,026,586,971	124,362,533,360	6,039,241,652	181,552,873,235	181,552,873,235
2024.01.01 (기초자본)	7,307,554,500	22,816,956,752	18,860,217,704	109,932,868,671	6,039,241,652	164,956,839,279	164,956,839,279
당기순이익(손실)	0	0	0	(4,551,187,823)	0	(4,551,187,823)	(4,551,187,823)
무상증자	0	0	0	0	0	0	0
자기주식 거래에 따른 증가(감소)	0	0	0	0	0	0	0
기타포괄손익 공정가치 측정 금융자산 평가손익	0	0	0	0	0	0	0
지분법자본변동	0	0	855,991,218	0	0	855,991,218	855,991,218
현금흐름위험회피파생상품평가손익	0	0	0	0	0	0	0
보험수리적손익	0	0	0	(215,797)	0	(215,797)	(215,797)
해외사업장환산외환차이	0	0	2,296,312,077	0	0	2,296,312,077	2,296,312,077
종속기업의 처분	0	0	0	0	0	0	0
2024.06.30 (기말자본)	7,307,554,500	22,816,956,752	22,012,520,999	105,381,465,051	6,039,241,652	163,557,738,954	163,557,738,954

2-4. 연결 현금흐름표

연결 현금흐름표

제 31 기 반기 2024.01.01 부터 2024.06.30 까지

제 30 기 반기 2023.01.01 부터 2023.06.30 까지

(단위 : 원)

	제 31 기 반기	제 30 기 반기
영업활동현금흐름	4,258,854,767	(2,508,852,522)
당기순이익(손실)	(4,551,187,823)	342,876,593
당기순이익조정을 위한 가감 (주37)	20,789,304,452	13,318,897,026
영업활동으로인한자산·부채의변동 (주37)	(8,946,098,741)	(13,221,349,340)
이자수취(영업)	157,957,572	146,430,684
이자지급(영업)	(3,222,273,848)	(2,908,781,364)
배당금수취(영업)	31,153,155	25,356,240
법인세환급(납부)	0	(212,282,361)
투자활동현금흐름	(3,954,362,358)	1,638,077,647
단기금융상품의 처분	20,000,000	930,900,000
단기금융상품의 취득	0	(20,000,000)
당기손익 공정가치 측정 금융자산의 취득	(31,739,407)	(25,608,016)
종속기업, 관계기업 투자의 처분	0	16,423,235,480
유형자산의 처분	971,726,534	1,661,612,582
유형자산의 취득	(3,428,810,601)	(12,742,106,915)
무형자산의 처분	0	5,000,000
무형자산의 취득	(2,156,027,572)	(2,426,262,424)
기타 금융자산의 감소	564,826,707	3,309,494
기타 금융자산의 증가	(49,810,371)	(89,913,535)
기타 투자활동으로 인한 현금 유입액	6,277,166,170	523,608,334
기타 투자활동으로 인한 현금 유출액	(6,121,693,818)	(2,605,697,353)
재무활동현금흐름	2,467,504,566	(14,476,943,425)
차입금의 차입	14,921,579,670	5,500,000,000
차입금의 상환	(7,293,511,456)	(5,930,655,257)
유동성장기부채의 상환	(4,861,097,770)	(10,019,579,674)
장기미지급금(국고보조금)의 증가	297,808,914	379,281,837
장기미지급금(국고보조금)의 감소	(269,264,586)	(243,717,448)
기타 재무활동으로 인한 현금 유입액	0	(3,507,207,283)
기타 재무활동으로 인한 현금 유출액	(328,010,206)	(655,065,600)
환율변동효과전현금및현금성자산의 증가(감소)	2,771,996,975	(15,347,718,300)
현금및현금성자산에 대한 환율변동효과	400,884,502	181,748,816
현금및현금성자산의 증가(감소)	3,172,881,477	(15,165,969,484)
기초현금및현금성자산	28,712,412,708	41,113,767,550
기초 매각예정자산에서 분류된 현금및현금성자산	0	2,499,819,334
기말현금및현금성자산	31,885,294,185	28,447,617,400

3. 연결재무제표 주식

1. 일반사항

(1) 지배기업의 현황

기업회계기준서 제1110호 '연결재무제표'에 의한 지배기업인 주식회사 아모텍 (이하"당사" 또는 "지배기업")은 1994년 10월 19일에 전자 및 전기제품 등의 제조와 판매를 목적으로 경기도 김포시에서 설립되어 아몰퍼스 코아 등을 제조, 판매하고 있던 중, 1999년 12월 1일자로 주식회사 아모트론과 주식회사 아맥스를 합병하였습니다. 이 후 지배기업은 2000년 7월 22일에 벤처기업육성에 관한 특별조치법 제25조의 규정에 의한 협회등록 벤처기업으로 등록되었으며, 2003년 8월 1일에 한국증권업협회로부터 협회중개시장의 등록을 승인받아 2003년 8월 1일자로 주식의 매매가 개시되었습니다.

지배기업은 설립후 수차의 증자와 액면분할을 거쳐 2024년 06월 30일 현재 납입자본금은 7,307,555천원이며, 당반기말 현재 지배기업의 주요 주주구성은 다음과 같습니다.

주 주 명	최대주주 및 특수관계인	주 식 수	지분율(%)
김 병 규	대표이사	2,658,000	18.19%
이 혜 란	배우자	695,415	4.76%
조 원 복	임원	648,000	4.43%
정 규 혁	임원	140,808	0.96%
기 타	-	10,472,886	71.66%
합 계		14,615,109	100.00%

(2) 종속기업의 현황

회 사 명	자본금(천원)	지분율	업 종	소재지	결산월
산동아모텍전자 유한공사	24,674,335	100.00%	전자제품 제조	중국	12월
아모텍상해무역 유한공사	175,855	100.00%	전자제품 판매	중국	12월
아모비나 유한공사	51,347,725	100.00%	전자제품 제조	베트남	12월
(주)아모에스넷	15,000,000	100.00%	전기통신 서비스	대한민국	12월

가. 산동아모텍전자 유한공사

산동아모텍전자 유한공사(이하 "종속기업")는 2003년 7월에 전자 및 전기제품 등의 제조와 판매를 목적으로 중국 산동성 치박시 외국인무역신기술발전공업지역에 설립되었으며, 2003년 11월부터 Relay, Choke core를 양산하였습니다.

나. 아모텍상해무역 유한공사

아모텍상해무역 유한공사(이하"종속기업")는 2009년 8월 18일에 전자 및 전기제품 등의 판매를 목적으로 중국 상해시 장녕구에 설립되었으며, 2011년 3월부터 Chip Varistor를 판매하였습니다.

다. 아모비나 유한공사

아모비나 유한공사(이하"중속기업")는 2014년 7월 16일에 전자 및 전기제품 등의 제조와 판매를 목적으로 베트남 빈푹성지역에 설립되었으며, 2015년 7월부터 NFC Antenna, WPC Antenna 등을 양산하였습니다.

라. 주식회사 아모에스넷

주식회사 아모에스넷(이하"중속기업")는 2019년 1월 4일에 전기통신 서비스를 목적으로 서울시 서초구에 설립되었으며, 2019년 12월부터 전기통신 서비스와 전기통신기기 판매를 시작하였습니다.

(3) 보고기간종료일 현재 중속기업의 요약재무정보(내부거래 제거 전 금액기준)는 다음과 같습니다.

<2024년 06월 30일 기준>

(단위: 천원)

회사명	자산	부채	자본	매출액	당기순손익
산동아모텍전자(유)	39,251,508	11,287,714	27,963,794	28,469,326	743,522
아모텍상해무역(유)	2,336,641	2,381,814	(45,173)	617,992	60,494
아모비나(유)	42,411,699	2,607,217	39,804,482	16,555,161	663,605
(주)아모에스넷	6,176,389	1,475,776	4,700,613	59,168	(1,118,542)

<2023년 12월 31일 기준>

(단위: 천원)

회사명	자산	부채	자본	매출액	전기순손익
산동아모텍전자(유)	35,097,956	9,282,182	25,815,774	55,958,324	679,381
청도아모텍전자(유) (*1)	0	0	0	2,877,726	(1,764,582)
아모텍상해무역(유)	2,386,377	2,487,861	(101,484)	1,303,420	15,234
아모비나(유)	43,864,789	8,322,939	35,541,850	21,095,169	(4,511,686)
(주)아모에스넷	6,774,162	955,008	5,819,155	68,913	(2,291,421)

(*1) 2023년 청도아모텍전자(유)의 지분 전체를 매각하였으며 매각 이전까지의 재무정보를 표시 하였습니다.

2. 연결재무제표의 작성기준 및 중요한 회계정책

다음은 연결재무제표 작성에 적용된 중요한 회계정책입니다. 이러한 정책은 별도의 언급이 없다면 표시된 회계기간에 계속적으로 적용됩니다.

(1) 연결재무제표의 작성기준

연결기업의 2024년 6월 30일로 종료하는 6개월 보고기간에 대한 반기연결재무제표는 기업 회계기준서 제1034호 "중간재무보고"에 따라 작성되었습니다. 이 반기연결재무제표는 보고 기간말인 2024년 6월 30일 현재 유효한 한국채택국제회계기준에 따라 작성되었으며, 기업 회계기준서 제1110호 '연결재무제표'에 따른 재무제표입니다.

이 중간재무제표는 연차재무제표에 기재할 것으로 요구되는 모든 정보 및 주석사항을 포함하고 있지 아니하므로 2023년 12월 31일로 종료되는 회계기간에 대한 연차재무제표의 정보도 함께 참고하여야 합니다.

연결재무제표는 다음을 제외하고는 역사적 원가에 기초하여 작성하였습니다.

- 특정 금융자산과 금융부채(파생상품 포함)
- 순공정가치로 측정하는 매각예정자산
- 확정금융여제도와 공정가치로 측정하는 사외적립자산

한국채택국제회계기준은 연결재무제표 작성 시 중요한 회계추정의 사용을 허용하고 있으며, 회계정책을 적용함에 있어 경영진의 판단을 요구하고 있습니다. 보다 복잡하고 높은 수준의 판단이 필요한 부분이나 중요한 가정 및 추정이 필요한 부분은 주석3에서 설명하고 있습니다.

1) 연결기업이 채택한 제·개정 기준서 및 해석서

당기에 새로 도입된 기준서 및 해석서와 그로 인한 회계정책의 변경내용 및 영향은 다음과 같습니다.

- 기업회계기준서 제1001호 '재무제표 표시' 개정 - 부채의 유동/비유동 분류
부채는 보고기간말 현재 존재하는 실질적인 권리에 따라 유동 또는 비유동으로 분류되며, 부채의 결제를 연기할 수 있는 권리의 행사가능성이나 경영진의 기대는 고려하지 않습니다. 또한, 부채의 결제에 자기지분상품의 이전도 포함되나, 복합금융상품에서 자기 지분상품으로 결제하는 옵션이 지분상품의 정의를 충족하여 부채와 분리하여 인식된 경우는 제외됩니다. 또한, 기업이 보고기간말 후에 준수해야 하는 약정은 해당 부채의 분류에 영향을 미치지 않으며, 보고기간 이후 12개월 이내 약정사항을 준수해야 하는 부채가 비유동부채로 분류된 경우 보고기간 이후 12개월 이내 부채가 상환될 수 있는 위험에 관한 정보를 공시해야 합니다. 해당 기준서의 개정이 연결재무제표에 미치는 중요한 영향은 없습니다.

- 기업회계기준서 제1007호 '현금흐름표', 기업회계기준서 제1107호 '금융상품: 공시' 개정 - 공급자금융약정에 대한 정보 공시
공급자금융약정을 적용하는 경우, 재무제표이용자가 공급자금융약정이 기업의 부채와 현금흐름 그리고 유동성위험익스포저에 미치는 영향을 평가할 수 있도록 공급자금융약정에 대한 정보를 공시해야 합니다. 해당 기준서의 개정이 연결재무제표에 미치는 중요한 영향은 없습니다.

- 기업회계기준서 제1116호 '리스' 개정 - 판매후리스에서 생기는 리스부채
판매후리스에서 생기는 리스부채를 후속적으로 측정할 때 판매자-리스이용자가 보유하는 사용권 관련 손익을 인식하지 않는 방식으로 리스료나 수정리스료를 산정합니다. 해당 기준서의 개정이 연결재무제표에 미치는 중요한 영향은 없습니다.

- 기업회계기준서 제1001호 '재무제표 표시' 개정 - '가상자산 공시'
가상자산을 보유하는 경우, 가상자산을 고객을 대신하여 보유하는 경우, 가상자산을 발행한 경우의 추가 공시사항을 규정하고 있습니다. 해당 기준서의 개정이 연결재무제표에 미치는 중요한 영향은 없습니다.

2) 연결기업이 적용하지 않은 제·개정 기준서

제정 또는 공표되었으나 시행일이 도래하지 않아 적용하지 아니한 제·개정 기준서 및 해석서는 다음과 같습니다.

- 기업회계기준서 제1021호 '환율변동효과' 및 제1101호 '한국채택국제회계기준의 최초채택'(개정): 교환가능성 결여

통화와 교환가능성을 평가하고 다른 통화와 교환이 가능하지 않다면 현물환율을 추정하고 기업의 재무성과, 재무상태 및 현금흐름에 미치는 영향을 공시하도록 요구하고 있습니다. 개정사항은 2025년 1월 1일 이후 시작하는 회계연도부터 적용되며, 조기적용이 허용됩니다. 당사는 동 개정사항이 연결재무제표에 미치는 영향을 검토하고 있습니다.

3. 중요한 회계추정 및 가정

연결기업은 미래에 대하여 추정 및 가정을 하고 있습니다. 추정 및 가정은 지속적으로 평가되며, 과거 경험과 현재의 상황에서 합리적으로 예측가능한 미래의 사건을 고려하여 이루어 집니다. 이러한 회계추정은 실제 결과와 다를 수도 있습니다.

반기연결재무제표 작성시 사용된 중요한 회계추정 및 가정은 다음과 같이 법인세비용을 결정하는데 사용된 추정의 방법을 제외하고는 2023년 12월 31일로 종료하는 회계연도에 대한 연차재무제표 작성시 적용된 회계추정 및 가정과 동일합니다.

중간기간의 법인세비용은 전체 회계연도에 대해서 예상되는 최선의 가중평균 연간법인세율, 즉 추정 평균 연간유효법인세율을 중간기간의 세전이익에 적용하여 계산합니다.

연결기업의 자산 및 부채 장부금액의 조정에 영향을 미칠 수 있는 유의적 위험에 대한 추정 및 가정은 다음과 같습니다.

(1) 매출채권과 대여금 및 기타수취채권에 대한 대손충당금 설정

매출채권과 대여금 및 기타수취채권에 대한 손상차손금액을 산정하기 위해 현재 채권의 연령, 과거 대손경험 및 기타 경제·산업환경요인들을 고려하여 대손발생액을 추정하고 있습니다.

(2) 금융상품의 공정가치 측정

매도가능금융자산 등은 최초인식 이후 공정가치로 측정하며, 공정가치 변동에 따른 평가손익을 당기손익 또는 기타포괄손익누계액으로 반영하고 있습니다. 공정가치 측정시 활성시장에서 공시되는 시장가격이 있는 경우에는 그 시장가격을 공정가치로 적용하나, 그러한 시장가격이 없는 경우에는 미래기대현금흐름과 할인율에 대한 경영진의 판단을 요구하는 평가기

법을 이용하여 공정가치를 추정하고 있습니다.

(3) 비금융자산의 손상

연결기업은 매 보고기간 종료일에 모든 비금융자산에 대하여 손상징후의 존재여부를 평가합니다. 비한정내용연수의 무형자산에 대해서는 매년 또는 손상징후가 있는 경우에 손상검사를 수행합니다. 기타 비금융자산에 대해서는 장부금액이 회수가능하지 않을 것이라는 징후가 있을 때 손상검사를 수행합니다. 사용가치를 계산하기 위하여 경영자는 해당 자산이나 현금창출단위로부터 발생하는 미래기대현금흐름을 추정하고 동 미래기대현금흐름의 현재가치를 계산하기 위한 적절한 할인율을 선택하고 있습니다.

(4) 확정급여형 퇴직급여제도

확정급여형 퇴직급여제도의 원가는 보험수리적 평가방법을 이용하여 결정하고 이러한 보험수리적 평가방법의 적용을 위해서 할인율, 기대임금상승률, 사외적립자산의기대수익률 등에 대한 가정을 세우는 것이 필요합니다. 퇴직급여제도는 장기간이라는 성격으로 인해 이러한 추정에 중요한 불확실성을 포함하고 있습니다.

(5) 법인세 및 이연법인세

연결기업의 과세소득에 대한 법인세는 세법 및 과세당국의 결정을 적용하여 산정되므로 최종 세효과를 산정하는 데 불확실성이 존재합니다.

연결기업은 이연법인세 측정 시 미래 예상 과세소득에 적용되는 예상평균세율을 추정하고 있으며, 이연법인세의 실현가능성 판단 시에는 예상되는 차감할 일시적차이, 예상과세소득, 이월세액공제의 사용가능성 등을 추정하고 있습니다.

(6) 리스

리스기간을 산정할 때에 경영진은 연장선택권을 행사하거나 종료선택권을 행사하지 않을 경제적 유인이 생기게 하는 관련되는 사실 및 상황을 모두 고려합니다. 연장선택권의 대상 기간(또는 종료선택권의 대상 기간)은 리스이용자가 연장선택권을 행사할 것(또는 행사하지 않을 것)이 상당히 확실한 경우에만 리스기간에 포함됩니다.

선택권이 실제로 행사되거나(행사되지 않거나) 연결기업이 선택권을 행사할(행사하지 않을) 의무를 부담하게 되는 경우에 리스기간을 다시 평가합니다. 리스이용자가 통제할수 있는 범위에 있고 리스기간을 산정할 때에 영향을 미치는 유의적인 사건이 일어나거나 상황에 유의적인 변화가 있을 때에만 연결기업은 연장선택권을 행사할 것(또는 행사하지 않을 것)이 상당히 확실한지의 판단을 변경합니다.

4. 현금및현금성자산

연결기업의 현금 및 현금성자산은 재무상태표와 현금흐름표상의 금액이 동일하게 관리되고 있습니다. 보고기간 종료일 현재 연결기업의 현금 및 현금성자산의 세부내역은 다음과 같습니다.

(단위: 천원)

구분	당반기말	전기말
현금	62,154	22,044
보통예금	24,545,203	23,798,762
외화예금	7,277,937	4,891,606
합계	31,885,294	28,712,412

5. 사용이 제한된 금융상품

보고기간 종료일 현재 사용이 제한된 금융자산의 내용은 다음과 같습니다.

(단위: 천원)

과목	종류	예입처	당반기말	전기말	제한사유
장기금융상품	별단예금	우리은행	2,000	2,000	당좌개설보증금

6. 금융상품의 범주별 분류

(1) 보고기간 종료일 현재 금융상품 장부금액의 범주별 분류내역은 다음과 같습니다.

1) 당반기말

(단위: 천원)

연결재무상태표상 자산	당기손익 공정가치 측정 금융자산	기타포괄손익 공정가치 측정 금융자산	상각후원가 측정 금융자산	계
현금및현금성자산	0	0	31,885,294	31,885,294
단기금융상품	691,699	0	0	691,699
당기손익 공정가치 측정 금융자산	3,427,942	0	0	3,427,942
매출채권	0	0	44,052,661	44,052,661
미수금(*1)	0	0	1,202,935	1,202,935
기타유동자산(*2)	0	0	51,566	51,566
장기금융상품(*3)	544,804	0	2,000	546,804
비유동 기타포괄손익 공정가치 측정 금융자산(지분상품)	0	1,087,995	0	1,087,995
기타비유동자산	0	0	1,326,535	1,326,535
보증금자산	0	0	34,971	34,971
자산 계	4,664,445	1,087,995	78,555,962	84,308,402

(*1) 미수금 1,941백만원 중 금융자산에 해당하지 않는 미수금 738백만원은 제외하였습니다.

(*2) 기타유동자산 2,118백만원 중 선급비용 509백만원, 선납세금 1,557백만원은 제외하였습니다(주석 11참조).

(*3) 장기금융상품 547백만원은 저축보험 545백만원, 당좌개설보증금 2백만원 입니다.

(단위: 천원)

연결재무상태표상 부채	당기손익 공정가치 측정 금융부채	상각후원가 측정 금융부채	계
매입채무	0	41,741,664	41,741,664
미지급금	0	6,269,313	6,269,313
단기차입금	0	50,531,915	50,531,915
리스부채	0	443,142	443,142
기타유동부채	0	5,090,008	5,090,008
유동성장기부채(*1)	0	65,121,924	65,121,924
장기차입금	0	11,564,650	11,564,650
장기미지급금(*2)	0	36	36
보증금부채	0	2,513,910	2,513,910
비유동 리스부채	0	485,355	485,355
부채 계	0	183,761,917	183,761,917

(*1) 유동성장기부채 65,122백만원은 장기차입금 유동성대체 45,225백만원, 무보증사채 유동성 대체 19,897백만원입니다.

(*2) 장기미지급금 중 국고보조금 2,245백만원은 제외하였습니다(주석 22참조).

2) 전기말

(단위: 천원)

연결재무상태표상 자산	당기손익 공정가치 측정 금융자산	기타포괄손익 공정가치 측정 금융자산	상각후원가 측정 금융자산	계
현금및현금성자산	0	0	28,712,413	28,712,413
단기금융상품(*1)	681,661	0	20,000	701,661
당기손익 공정가치 측정 금융자산	3,350,239	0	0	3,350,239
매출채권	0	0	41,966,986	41,966,986
미수금(*2)	0	0	1,392,642	1,392,642
기타유동자산(*3)	0	0	437,055	437,055
장기금융상품(*4)	508,582	0	2,000	510,582
비유동 기타포괄손익 공정가치 측정 금융자산(지분상 품)	0	1,087,995	0	1,087,995
기타비유동자산	0	0	1,845,486	1,845,486
보증금자산	0	0	43,415	43,415
자산 계	4,540,482	1,087,995	74,419,997	80,048,474

(*1) 단기금융상품 702백만원은 저축보험 682백만원, 정기예금 20백만원 입니다.

(*2) 미수금 2,189백만원 중 금융자산에 해당하지 않는 미수금 796백만원은 제외하였습니다.

(*3) 기타유동자산 3,560백만원 중 선급비용 329백만원, 선납세금 2,794백만원은 제외하였습니다(주석 11참조).

(*4) 장기금융상품 511백만원은 저축보험 509백만원, 당좌개설보증금 2백만원 입니다.

(단위: 천원)

연결재무상태표상 부채	당기손익 공정가치 측정 금융부채	상각후원가 측정 금융부채	계
매입채무	0	47,709,844	47,709,844
미지급금	0	11,396,420	11,396,420
단기차입금	0	50,293,511	50,293,511
리스부채	0	682,593	682,593
기타유동부채	0	5,336,839	5,336,839
유동성장기부채(*1)	0	66,792,046	66,792,046
장기차입금	0	7,034,322	7,034,322
장기미지급금(*2)	0	44	44
보증금부채	0	2,513,910	2,513,910
비유동 리스부채	0	447,481	447,481
부채 계	0	192,207,010	192,207,010

(*1) 유동성장기부채 66,792백만원은 장기차입금 유동성대체 47,017만원, 무보증사채 유동성대체 19,775백만원입니다.

(*2) 장기미지급금 중 국고보조금 2,283백만원은 제외하였습니다(주석 22참조).

(2) 보고기간 종료일 현재 금융상품의 장부금액과 공정가치의 내역은 다음과 같습니다.

(단위: 천원)

구분	당반기말		전기말	
	장부금액	공정가치	장부금액	공정가치
금융자산:				
공정가치로 측정된 금융자산				
- 당기손익 공정가치 측정 금융자산	3,427,942	3,427,942	3,350,239	3,350,239
- 비유동 기타포괄손익 공정가치 측정 금융자산(지분상품)	1,087,995	1,087,995	1,087,995	1,087,995
- 단기금융상품	691,699	691,699	681,661	681,661
- 장기금융상품(*3)	544,804	544,804	508,582	508,582
공정가치로 측정된 금융자산 소계	5,752,440	5,752,440	5,628,477	5,628,477
상각후 원가로 측정된 금융자산				
- 현금및현금성자산	31,885,294	31,885,294	28,712,413	28,712,413
- 단기금융상품	0	0	20,000	20,000
- 매출채권	44,052,661	44,052,661	41,966,986	41,966,986
- 미수금(*1)	1,202,935	1,202,935	1,392,642	1,392,642
- 기타유동자산(*2)	51,566	51,566	437,055	437,055
- 장기금융상품(*3)	2,000	2,000	2,000	2,000
- 기타비유동자산	1,326,535	1,326,535	1,845,486	1,845,486
- 보증금자산	34,971	34,971	43,415	43,415
상각후 원가로 측정된 금융자산 소계	78,555,962	78,555,962	74,419,997	74,419,997
금융자산 계	84,308,402	84,308,402	80,048,474	80,048,474
금융부채:				

공정가치로 측정된 금융부채	0	0	0	0
상각후 원가로 측정된 금융부채				
- 매입채무	41,741,664	41,741,664	47,709,844	47,709,844
- 미지급금	6,269,313	6,269,313	11,396,420	11,396,420
- 단기차입금	50,531,915	50,531,915	50,293,511	50,293,511
- 리스부채	443,142	443,142	682,593	682,593
- 기타유동부채	5,090,008	5,090,008	5,336,839	5,336,839
- 유동성장기부채(*4)	65,121,924	65,121,924	66,792,046	66,792,046
- 장기차입금	11,564,650	11,564,650	7,034,322	7,034,322
- 장기미지급금(*5)	36	36	44	44
- 보증금부채	2,513,910	2,513,910	2,513,910	2,513,910
- 비유동 리스부채	485,355	485,355	447,481	447,481
상각후 원가로 측정된 금융부채 소계	183,761,917	183,761,917	192,207,010	192,207,010
금융부채 계	183,761,917	183,761,917	192,207,010	192,207,010

- (*1) 미수금 1,941백만원 중 금융자산에 해당하지 않는 미수금 738백만원은 제외하였습니다.
- (*2) 기타유동자산 2,118백만원 중 선급비용 509백만원, 선납세금 1,557백만원은 제외하였습니다(주석 11참조).
- (*3) 장기금융상품 547백만원은 저축보험 545백만원, 당좌개설보증금 2백만원 입니다.
- (*4) 유동성장기부채 66,792백만원은 장기차입금 유동성대체 47,017만원, 무보증사채 유동성대체 19,775백만원입니다.
- (*5) 장기미지급금 중 국고보조금 2,283백만원은 제외하였습니다(주석 22참조).

(3) 금융상품의 수준별 공정가치 측정치

연결기업은 공정가치 측정에 사용된 투입변수의 유의성을 반영하는 공정가치 서열체계에 따라 공정가치 측정치를 분류하고 있으며, 공정가치 서열체계의 수준은 다음과 같습니다.

구분	투입변수의 유의성
수준 1	동일한 자산이나 부채에 대한 활성시장의 공시가격
수준 2	직접적으로 또는 간접적으로 관측가능한, 자산이나 부채에 대한 투입변수
수준 3	관측가능한 시장자료에 기초하지 않은, 자산이나 부채에 대한 투입변수

보고기간 종료일 현재 금융상품의 수준별 공정가치 측정치는 다음과 같습니다.

1) 당반기말

(단위: 천원)

구분	수준 1	수준 2	수준 3	합계
금융자산				
당기손익 공정가치 측정 금융자산	0	3,427,942	0	3,427,942
비유동 기타포괄손익 공정가치 측정 금융자산(지분상품)	0	0	1,087,995	1,087,995

단기금융상품	0	691,699	0	691,699
장기금융상품	0	544,804	0	544,804
금융자산 계	0	4,664,445	1,087,995	5,752,440

2) 전기말

(단위: 천원)

구분	수준 1	수준 2	수준 3	합계
금융자산				
당기손익 공정가치 측정 금융자산	0	3,350,239	0	3,350,239
비유동 기타포괄손익 공정가치 측정 금융자산(지분상품)	0	0	1,087,995	1,087,995
단기금융상품	0	681,661	0	681,661
장기금융상품	0	508,582	0	508,582
금융자산 계	0	4,540,482	1,087,995	5,628,477

3) 서열체계 수준 3으로 분류되는 금융상품 공정가치측정치에 사용된 가치평가기법과 투입 변수 등은 다음과 같습니다.

- 기타포괄손익 공정가치 측정 금융자산

서열체계 수준 3으로 분류되는 기타포괄손익 공정가치측정 금융자산은 동일한 자산에 대한 활성시장의 공시가격 및 직접적으로 관측가능한 자산에 대한 투입변수에 의한 것은 아니나, 자산이나 부채에 대한 관측할 수 없는 투입변수 및 투입변수간 상호관계(할인된 현금흐름)를 통해 측정한 것입니다.

4) 당반기말 및 전기말 중 공정가치 서열체계의 수준 1과 수준 2 사이의 유의적인 이동은 없었습니다.

(4) 가치평가기법 및 투입변수

수준 2 로 분류된 금융자산과 금융부채별 가치평가기법과 투입변수는 다음과 같습니다.

(단위: 천원)

구분	공정가치		가치평가기법	수준2 투입변수	
	당반기말	전기말			
금융자산	당기손익 공정가치 측정 금융자산	3,427,942	3,350,239	시장가치법	주가 등
	단기금융상품	691,699	681,661	현재가치법	납입보험료, 할인율 등
	장기금융상품	544,804	508,582	현재가치법	납입보험료, 할인율 등
	금융자산 계	4,664,445	4,540,482		

(5) 당반기와 전반기 중 금융상품 범주별 순손익은 다음과 같습니다.

1) 당반기

(단위: 천원)

구 분	금융자산		금융부채		합 계
	당기손익 공정가치	상각후원가	당기손익 공정가치	상각후원가	
	측정 금융자산	측정 금융자산	측정 금융부채	측정 금융부채	
이자수익	692	190,895	0	0	191,587
외환차익	0	2,111,246	0	46,790	2,158,036
외화환산이익	0	849,266	0	6,381	855,647
배당금수익	31,153	0	0	0	31,153
당기손익 공정가치 측정 금융자산 평가이익	63,915	0	0	0	63,915
대손상각비	0	(59,979)	0	0	(59,979)
기타의대손상각비	0	(4,815)	0	0	(4,815)
이자비용	0	(24,880)	0	(3,382,542)	(3,407,422)
외환차손	0	(56,556)	0	(579,270)	(635,826)
외화환산손실	0	(29,532)	0	(398,675)	(428,207)
합 계	95,760	2,975,645	0	(4,307,316)	(1,235,911)

2) 전반기

(단위: 천원)

구 분	금융자산		금융부채		합 계
	당기손익 공정가치	상각후원가	당기손익 공정가치	상각후원가	
	측정 금융자산	측정 금융자산	측정 금융부채	측정 금융부채	
이자수익	298	164,789	0	0	165,087
외환차익	0	1,447,309	0	807,710	2,255,019
외화환산이익	0	1,813,924	0	120,084	1,934,008
배당금수익	25,356	0	0	0	25,356
통화스왑거래이익	0	0	308,463	0	308,463
통화스왑평가이익	455,000	0	0	0	455,000
당기손익 공정가치 측정 금융자산 평가이익	623,143	0	0	0	623,143
대손상각비	0	(84,632)	0	0	(84,632)
기타의대손상각비	0	(32,250)	0	0	(32,250)
이자비용	0	(6,805)	0	(3,232,934)	(3,239,739)
외환차손	0	(874,371)	0	(857,898)	(1,732,269)
외화환산손실	0	(653,321)	0	(663,076)	(1,316,397)
통화스왑거래손실	0	0	(26,773)	0	(26,773)
파생상품평가손실	0	0	(86,700)	0	(86,700)
사채상환손실	0	0	0	(435,021)	(435,021)
합 계	1,103,797	1,774,643	194,990	(4,261,135)	(1,187,705)

7. 매출채권 및 미수금

(1) 보고기간 종료일 현재 연결기업의 매출채권 및 미수금의 내역은 다음과 같습니다.

(단위: 천원)

구 분	당반기말		전기말	
	매출채권	미수금	매출채권	미수금
일반 채권	44,743,865	1,994,841	42,598,210	2,237,891
(대손충당금)	(691,204)	(54,194)	(631,224)	(49,379)
소 계	44,052,661	1,940,647	41,966,986	2,188,512

(2) 당반기 및 전기 중 매출채권 및 미수금의 대손충당금의 변동 내역은 다음과 같습니다.

(단위:천원)

구 분	당반기말	전기말
기초잔액	680,603	715,788
대손상각비(환입)	64,795	(72,873)
매각예정자산에서 대체	0	37,688
기말잔액	745,398	680,603

(3) 보고기간 종료일 현재 매출채권 및 미수금 연체분석 내역은 다음과 같습니다.

(단위: 천원)

구 분	당반기말	전기말
연체되지 않은 채권	39,436,587	39,761,134
연체되었으나 개별적으로 손상되지 않은 채권		
1일 초과 90일 이하	5,485,047	4,362,861
90일 초과 180일 이하	34,656	0
180일 초과 365일 이하	1,744,604	646,632
365일 초과	37,812	65,474
연체되었으나 개별적으로 손상되지 않은 채권 소계	7,302,119	5,074,967
합 계	46,738,706	44,836,101
차감 : 대손충당금	(745,398)	(680,603)
매출채권 및 미수금 순장부가액	45,993,308	44,155,498

(4) 연결기업은 과거의 대손경험율을 토대로 추산한 대손예상액을 대손충당금으로 설정하고 있습니다.

8. 공정가치 측정 금융자산

(1) 보고기간 종료일 현재 유동자산으로 분류되어 있는 공정가치 측정 금융자산의 내용은 다음과 같습니다.

(단위: 천원)

구 분	당반기말			전기말		
	취득원가	공정가액	장부가액	취득원가	공정가액	장부가액
수익증권	4,697,988	3,427,942	3,427,942	4,697,988	3,350,239	3,350,239

(2) 보고기간 종료일 현재 비유동자산으로 분류되어 있는 기타포괄손익 공정가치 측정 금융자산의 내용은 다음과 같습니다.

(단위: 천원)

구 분	당반기말			전기말		
	취득원가	공정가액	장부가액	취득원가	공정가액	장부가액
비상장주식	1,700,002	1,087,995	1,087,995	1,700,002	1,087,995	1,087,995

9. 관계기업투자

(1) 보고기간 종료일 현재 관계기업의 투자 내역은 다음과 같습니다.

(단위: 천원)

회사명	소재지	주요 영업활동	재무제표일	당반기말		전기말	
				지분율(%)	장부금액	지분율(%)	장부금액
MSTATOR	러시아	제조업	12월 31일	32.00	2,201,971	32.00	1,473,011
㈜아모그린텍 (*1)	한국	제조업	12월 31일	3.88	4,211,945	3.88	4,227,114
㈜아모라이프사이언스	한국	제조업	12월 31일	23.09	848,291	23.09	1,039,145
㈜아모센스 (*2)	한국	제조업	12월 31일	18.92	21,109,075	18.92	20,514,056
합계					28,371,282		27,253,326

(*1) ㈜아모그린텍은 소유지분율이 20% 미만이나 이사회 참여 등을 통해 유의적인 영향력을 행사할 수 있으므로 관계기업으로 분류하였습니다.

(*2) ㈜아모센스는 소유지분율이 20% 미만이나 임원교류 등을 통해 유의적인 영향력을 행사할 수 있으므로 관계기업으로 분류하였습니다.

(2) 당반기 및 전기의 관계기업 투자 변동내역은 다음과 같습니다.

1) 당반기

(단위: 천원)

회사명	기 초	지분법평가내역				기 말
		처분	지분법손익	지분법 자본변동	기타	
MSTATOR	1,473,011	0	500,534	228,426	0	2,201,971
㈜아모그린텍	4,227,114	0	(13,687)	(1,483)	0	4,211,945
㈜아모라이프사이언스	1,039,145	0	(190,854)	0	0	848,291
㈜아모센스	20,514,056	0	(34,028)	629,048	0	21,109,075
합계	27,253,326	0	261,965	855,991	0	28,371,282

2) 전기

(단위:천원)

회사명	기 초	지분법평가내역				기 말
		처분	지분법손익	지분법 자본변동	기타	
MSTATOR	1,222,105	0	445,015	(194,110)	0	1,473,011
㈜아모그린텍 (*1)	3,348,652	(3,453,581)	2,672,786	(934,871)	2,594,129	4,227,114
㈜아모라이프사이언스	1,520,704	0	(481,559)	0	0	1,039,145
㈜아모센스	17,430,110	0	3,100,560	(16,614)	0	20,514,056
합계	23,521,571	(3,453,581)	5,736,802	(1,145,595)	2,594,129	27,253,326

(*1) ㈜아모그린텍의 교환사채권 행사 및 주식 처분으로 3,453,581천원이 감소하였으며 기타손익은 교환사채권 행사 및 주식 처분으로 인한 투자주식처분이익 인식액입니다.

(3) 당반기 및 전기의 관계기업의 요약재무정보는 다음과 같습니다.

① 당반기

(단위: 천원)

회사명	구분	유동자산	비유동 자산	유동부채	비유동 부채	매출	영업손익	당기 순손익	기타포괄 손익	총포괄손익
MSTATOR(*1)	관계기업	7,430,231	7,388,801	5,115,972	2,821,902	5,890,334	1,609,915	1,564,168	0	1,564,168
㈜아모그린텍	관계기업	72,271,685	93,437,280	79,306,087	17,230,499	63,543,381	1,915,747	438,200	(517)	437,683
㈜아모라이프사이언스(*2)	관계기업	2,522,724	2,986,173	5,564,249	6,158,249	2,267,612	(920,394)	(826,565)	0	(826,565)
㈜아모센스	관계기업	75,329,571	44,161,046	53,689,557	27,960,707	61,025,044	819,248	(1,930,230)	0	(1,930,230)

(*1) 결산시차로 인하여 2023년 재무현황을 반영하였습니다.

(*2) 일반기업회계기준 적용 기업이므로 연결기업의 회계정책과 일치하도록 전환우선주의 부채 계상 등 재무제표를 적절히 수정하였습니다.

② 전기

(단위: 천원)

회사명	구분	유동자산	비유동 자산	유동부채	비유동 부채	매출	영업손익	전기 순손익	기타포괄 손익	총포괄손익
MSTATOR(*1)	관계기업	8,528,098	2,768,897	6,380,626	313,211	7,587,737	1,698,760	1,390,673	0	1,390,673
㈜아모그린텍	관계기업	85,616,930	86,888,658	85,341,915	18,390,754	147,600,021	12,286,582	13,021,008	(142,512)	12,878,496
㈜아모라이프사이언스(*2)	관계기업	2,269,082	3,055,952	4,597,951	6,114,120	3,642,463	(1,139,961)	(2,085,572)	0	(2,085,572)
㈜아모센스	관계기업	71,146,629	40,017,734	65,449,986	9,269,134	87,453,532	796,067	(1,422,864)	(104,279)	(1,527,144)

(*1) 결산시차로 인하여 2022년 재무현황을 반영하였습니다.

(*2) 일반기업회계기준 적용 기업이므로 연결기업의 회계정책과 일치하도록 전환우선주의 부채 계상 등 재무제표를 적절히 수정하였습니다.

10. 재고자산

(1) 보고기간 종료일 현재의 재고자산 내역은 다음과 같습니다.

(단위: 천원)

구 분	당반기말			전기말		
	취득원가	평가총당금	장부금액	취득원가	평가총당금	장부금액
상품	141,519	(1,309)	140,210	60,718	(274)	60,444
제품	60,074,124	(19,992,489)	40,081,635	58,600,991	(15,322,286)	43,278,705
저장품	875,984	0	875,984	1,165,042	0	1,165,042
재공품	31,268,909	(11,491,605)	19,777,304	32,753,770	(8,184,817)	24,568,953
원재료	21,510,885	(2,925,928)	18,584,957	24,196,336	(2,440,934)	21,755,402
미착품	248,724	0	248,724	301,716	0	301,716
합계	114,120,145	(34,411,331)	79,708,814	117,078,573	(25,948,311)	91,130,262

재고자산의 일부는 수출입은행 차입금 28,278백만원과 관련하여 담보제공되어 있습니다 (주석36 참조).

(2) 당반기와 전반기 중 비용(매출원가)으로 인식한 재고자산과 매출원가에 인식된 재고자산 평가손실(환입)은 다음과 같습니다.

(단위: 천원)

구 분	당반기	전반기
매출원가로 인식된 재고자산	106,420,780	77,613,300
재고자산평가손실(환입)	8,463,020	7,644,899
매각예정자산분 재고자산평가손실(환입)	0	(161,475)

11. 기타유동자산

보고기간 종료일 현재 기타유동자산의 내역은 다음과 같습니다.

(단위: 천원)

구 분	당반기말	전기말
미수수익	19,166	2,007
단기대여금	32,400	435,048
선급비용	507,685	329,177
선납세금	1,557,147	2,794,068
합계	2,116,398	3,560,300

12. 투자부동산

(1) 보고기간 종료일 현재 투자부동산의 장부금액은 다음과 같습니다.

(단위: 천원)

구분	당반기말	전기말
취득원가	2,776,784	2,776,784
장부금액	2,776,784	2,776,784

(2) 당반기와 전기 중 투자부동산의 변동 내역은 다음과 같습니다.

(단위: 천원)

구분	당반기	전기
기초	2,776,784	0
취득 및 대체입(*1)	0	2,776,784
기말	2,776,784	2,776,784

(*1) 전기 중 연수원 설립 목적으로 보유하고 있던 토지를 용도변경하여 유형자산에서 투자부동산으로 대체되었습니다.

(3) 보고기간 종료일 현재 투자부동산의 공정가치는 다음과 같습니다.

(단위: 천원)

구분	당반기말	전기말
토지	3,315,687	3,315,687

투자부동산의 공정가치는 공시지가 등의 정보를 활용하여 산정하였습니다.

(4) 투자부동산에서 발생한 임대수익은 없으며, 투자부동산의 구입, 건설이나 개발, 개량, 수선, 유지보수 등에 대한 계약상 의무는 없습니다.

13. 유형자산

(1) 보고기간 종료일 현재 유형자산의 장부금액은 다음과 같습니다.

1) 당반기말

(단위: 천원)

계정과목	토지	건물	구축물	기계장치	기타의 유형자산	건설중인 자산	합 계
취득원가	33,871,354	35,500,352	4,541,385	200,501,422	54,365,655	982,686	329,762,854
감가상각누계액	0	(13,840,085)	(3,179,595)	(128,051,672)	(45,410,306)	0	(190,481,658)
손상차손누계액	0	(340,587)	(48,781)	(1,644,722)	(453,355)	0	(2,487,445)

기타(국고보조금)	0	0	0	(1,819,374)	(1,312,489)	0	(3,131,863)
장부금액	33,871,354	21,319,680	1,313,009	68,985,654	7,189,505	982,686	133,661,888

2) 전기말

(단위: 천원)

계정과목	토지	건물	구축물	기계장치	기타의 유형자산	건설중인 자산	합 계
취득원가	33,871,354	34,706,566	4,336,290	201,289,913	51,199,060	3,593,739	328,996,922
감가상각누계액	0	(13,132,215)	(3,014,761)	(127,139,904)	(44,063,351)	0	(187,350,231)
손상차손누계액	0	(265,111)	(27,823)	(1,633,779)	(270,067)	0	(2,196,780)
기타(국고보조금)	0	0	0	(2,247,421)	(705,121)	0	(2,952,542)
장부금액	33,871,354	21,309,240	1,293,706	70,268,809	6,160,521	3,593,739	136,497,369

(2) 당반기와 전기 중 유형자산의 변동내역은 다음과 같습니다.

1) 당반기

(단위: 천원)

구 분	토지	건물	구축물	기계장치	기타의 유형자산	미착기계	건설중인 자산	합계
기초	33,871,354	21,309,240	1,293,706	70,268,809	6,160,521	0	3,593,739	136,497,369
취득 및 대체입	0	0	27,955	5,889,849	2,883,599	43,848	7,033,984	15,879,235
국고보조금(취득)	0	0	0	239,005	(717,825)	0	0	(478,820)
처분 및 대체출	0	0	0	(2,185,721)	(4,148)	(43,848)	(9,645,807)	(11,879,524)
감가상각(증가)	0	(572,242)	(98,346)	(6,245,680)	(1,479,342)	0	0	(8,395,610)
국고보조금(상계)	0	0	0	189,042	110,457	0	0	299,499
손상차손	0	(75,476)	(20,958)	(10,943)	(183,288)	0	0	(290,665)
매각예정자산 대체(*1)	0	24,319	16,105	(48,791)	(26,243)	0	0	(34,610)
환율차이	0	633,839	94,547	890,084	445,774	0	770	2,065,014
기말	33,871,354	21,319,680	1,313,009	68,985,654	7,189,505	0	982,686	133,661,888

(*1) 전기 중 아모비나(유)의 유형자산 매각이 결정됨에 따라 매각예정자산으로 분류하였으며, 2024년 5월 매각이 완료 되었습니다(주석 40참조).

2) 전기

(단위: 천원)

구 분	토지	건물	구축물	기계장치	기타의 유형자산	미착기계	건설중인 자산	합계
기초	36,648,139	22,467,307	1,370,194	59,553,727	7,677,533	0	8,226,610	135,943,510
취득 및 대체입	0	2,920,508	437,365	24,655,838	4,260,598	1,642,339	31,114,970	65,031,618
국고보조금(취득)	0	0	0	(801,475)	(442,690)	0	0	(1,244,165)
처분 및 대체출	(2,776,785)	0	0	(677,221)	(19,139)	(1,642,339)	(35,748,735)	(40,864,219)
감가상각(증가)	0	(1,232,737)	(245,535)	(13,240,914)	(3,620,385)	0	0	(18,339,571)
국고보조금(상계)	0	0	510	363,799	141,205	0	0	505,514
손상차손	0	(265,111)	(27,823)	(1,775)	(182,298)	0	0	(477,007)

매각예정자산 대체(*1)	0	(2,487,658)	(238,443)	(15,595)	(1,669,383)	0	0	(4,411,079)
환율차이	0	(93,069)	(2,562)	432,425	15,080	0	894	352,768
기말	33,871,354	21,309,240	1,293,706	70,268,809	6,160,521	0	3,593,739	136,497,369

(*1) 전기 중 아모비나(유)의 유형자산 매각이 결정됨에 따라 매각예정자산으로 분류하였습니다
(주석 40참조).

(3) 당반기와 전반기 중 계정과목별 유형자산 상각내역은 다음과 같습니다.

(단위: 천원)

구분	당반기	전반기
매출원가	7,226,199	7,267,056
판매비와관리비 등	1,169,411	1,293,451
계	8,395,610	8,560,507

(4) 당반기와 전반기 중 자본화된 차입원가는 없습니다.

(5) 당반기말 현재 연결기업의 차입금과 관련하여 차입처에 담보로 제공되어 있는 연결기업 소유의 유형자산은 다음과 같습니다(주석36 참조).

(단위: 천원)

차입처	담보제공자산	장부가액	차입금	채권최고액
산업은행	토지, 건물, 기계장치외	30,802,164	17,250,000	65,000,000
우리은행	토지, 건물	16,028,372	5,000,000	6,000,000
신한은행	토지, 투자부동산, 건물, 기계장치외	44,273,045	45,901,666	55,519,000
합계		91,103,581	68,151,666	126,519,000

(6) 당반기말 현재 연결기업의 보험가입내역은 다음과 같습니다.

(단위: 천원)

보험종류	부보자산	부보금액		보험금 수익자	부보처
		당반기말	전기말		
화재보험	건물, 기계장치, 재고자산, 기타	230,125,574	191,085,148	연결기업	한화손해보험 외 3

연결기업의 상기 화재보험액은 한국산업은행 등으로부터 장·단기차입금(유동성장기부채 포함)과 관련하여 질권이 설정되어 있습니다.

14. 무형자산

(1) 보고기간 종료일 현재 무형자산의 장부금액은 다음과 같습니다.

1) 당반기말

(단위: 천원)

계정과목	산업재산권	개발비	기타의무형자산	회원권	건설중인무형자산	합 계
취득원가	5,813,300	14,943,854	6,391,742	653,744	1,646,068	29,448,708
상각누계액	(2,202,231)	(4,083,391)	(4,717,778)	0	0	(11,003,400)
손상차손누계액	0	(133,845)	0	(16,032)	(170,975)	(320,852)
기타(국고보조금)	0	0	(92,759)	0	0	(92,759)
장부금액	3,611,069	10,726,618	1,581,205	637,712	1,475,093	18,031,697

2) 전기말

(단위: 천원)

계정과목	산업재산권	개발비	기타의무형자산	회원권	건설중인무형자산	합 계
취득원가	5,607,090	17,902,801	6,728,695	653,744	1,604,758	32,497,088
상각누계액	(2,157,559)	(5,308,680)	(4,583,521)	0	0	(12,049,760)
손상차손누계액	(1,275)	(3,154,295)	0	(21,032)	(194,222)	(3,370,824)
기타(국고보조금)	0	0	(99,439)	0	0	(99,439)
장부금액	3,448,255	9,439,826	2,045,735	632,712	1,410,537	16,977,065

(2) 당반기와 전기 중 무형자산의 변동 내역은 다음과 같습니다.

1) 당반기

(단위: 천원)

구 분	산업재산권	개발비	기타의무형자산	회원권	건설중인무형자산	합 계
기초 장부금액	3,448,255	9,439,826	2,045,735	632,712	1,410,537	16,977,065
증 가						
내부개발	0	2,483,644	0	0	0	2,483,644
개별취득 및 대체입(*1)	457,116	0	8,700	0	526,221	992,037
국고보조금(취득)	0	0	(6,591)	0	0	(6,591)
손상차손환입	0	0	0	5,000	26,722	31,722
감 소						
상 각	(284,668)	(1,063,007)	(481,387)	0	0	(1,829,062)
국고보조금(상계)	0	0	13,272	0	0	13,272
처분 및 대체출	(9,634)	0	0	0	(480,908)	(490,542)
손상차손	0	(133,845)	0	0	(7,479)	(141,324)
환율차이	0	0	1,476	0	0	1,476
기말 장부금액	3,611,069	10,726,618	1,581,205	637,712	1,475,093	18,031,697

(*1) 산업재산권의 증가액은 건설중인무형자산으로부터 대체 증가된 금액입니다(주석 37 참조).

2) 전기

(단위: 천원)

구 분	산업재산권	개발비	기타의무형자산	회원권	건설중인무형자산	합 계
-----	-------	-----	---------	-----	----------	-----

기초 장부금액	2,913,056	10,008,561	2,981,367	607,712	0	16,510,696
증 가						
내부개발	0	5,449,554	0	0	0	5,449,554
개별취득 및 대체입(*1,2)	1,032,898	0	101,005	0	1,940,539	3,074,442
국고보조금(취득)	0	0	(73,428)	0	0	(73,428)
손상차손환입	0	0	0	25,000	374,398	399,398
감 소						
상 각	(496,424)	(2,863,994)	(980,179)	0	0	(4,340,597)
국고보조금(상계)	0	0	17,209	0	0	17,209
처분 및 대체출	0	0	0	0	(726,949)	(726,949)
손상차손	(1,275)	(3,154,295)	0	0	(177,451)	(3,333,021)
환율차이	0	0	(239)	0	0	(239)
기말 장부금액	3,448,255	9,439,826	2,045,735	632,712	1,410,537	16,977,065

(*1) 건설중인무형자산의 대체입에는 장기선급금의 계정재분류 등을 포함하고 있습니다.

(*2) 건설중인무형자산으로부터 대체 증가된 금액이 포함되어 있습니다(주석 37 참조).

(3) 당반기와 전반기 중 무형자산 상각비의 주요 배부내역은 다음과 같습니다.

(단위: 천원)

구 분	당반기	전반기
제조원가	1,070,054	1,431,885
판매비와관리비 등	759,008	721,730
합 계	1,829,062	2,153,615

15. 사용권자산

연결기업은 사무실, 창고, 차량운반구, 토지사용권 등을 취소 불가능한 운용리스로 이용하고 있으며, 이러한 리스계약의 조건은 다양한 만기, 리스료 인상 조건, 갱신권 등을 포함하고 있습니다. 리스계약이 갱신되는 경우에는 리스의 조건은 재협의를 합니다.

(1) 당반기와 전기 중 사용권자산의 변동내역은 다음과 같습니다.

1) 당반기

(단위: 천원)

구 분	건물	토지사용권	합계
기초	1,194,349	2,590,947	3,785,296
취득 및 대체입	805,895	0	805,895
계약종료 및 대체출	(614,372)	0	(614,372)
감가상각	(349,553)	(86,842)	(436,395)
매각예정자산으로 대체(*1)	0	25,585	25,585
환율차이	4,364	88,493	92,857

기말	1,040,683	2,618,183	3,658,866
----	-----------	-----------	-----------

(*1) 전기 중 아모비나(유)의 토지사용권 일부 매각이 결정됨에 따라 토지사용권을 매각예정자산으로 분류하였으며, 당반기 중 매각이 완료되었습니다(주석 40 참조).

2) 전기

(단위: 천원)

구 분	건물	토지사용권	합계
기초	1,489,366	3,569,553	5,058,919
취득 및 대체입	640,674	0	640,674
계약종료 및 대체출	(279,737)	(93,783)	(373,520)
감가상각	(652,909)	(96,299)	(749,208)
매각예정자산으로 대체(*1)	0	(769,865)	(769,865)
환율차이	(3,045)	(18,659)	(21,704)
기말	1,194,349	2,590,947	3,785,296

(*1) 전기 중 아모비나(유)의 토지사용권 일부 매각이 결정됨에 따라 토지사용권을 매각예정자산으로 분류하였습니다(주석 40 참조).

(2) 당반기와 전반기 중 리스와 관련하여 손익으로 인식된 금액은 다음과 같습니다.

(단위: 천원)

구 분	당반기	전반기
사용권자산 감가상각비	(436,395)	(384,683)
기타금융자산 이자수익	16,471	15,204
리스부채 이자비용	(19,006)	(19,737)
환율차이	92,857	57,721
단기리스료(매출원가 및 관리비에 포함)	(56,463)	(22,855)
단기리스가 아닌 소액자산 리스료(관리비에 포함)	(82,598)	(42,296)
합계	(485,134)	(411,850)

당반기 중 리스로 인한 총 현금유출액은 249,584천원 입니다(주석 37참조).

16. 기타비유동자산

보고기간 종료일 현재 기타비유동자산의 내역은 다음과 같습니다.

(단위: 천원)

구 분	당반기말	전기말
장기대여금	776,400	788,600
기타 금융자산	550,135	1,056,886
합계	1,326,535	1,845,486

17. 차입금

(1) 보고기간 종료일 현재 단기차입금의 내역은 다음과 같습니다.

(단위: 천원)

차입금 종류	차입처	당반기말 현재 연이자율(%)	당반기말	전기말
유산스대출	하나은행	-	0	293,511
운영자금대출	산업은행외	5.11 ~ 6.24	50,531,915	50,000,000
합 계			50,531,915	50,293,511

(2) 보고기간 종료일 현재 원화장기차입금의 내역은 다음과 같습니다.

(단위: 천원)

차입금 종류	차입처	당반기말 현재 연이자율(%)	당반기말	전기말
시설자금대출	산업은행외	2.48 ~ 5.35	9,485,000	5,878,320
운전자금대출	신한은행외	4.89 ~ 5.40	43,166,667	44,694,444
일반자금대출	(주)웰라이트외	4.60	1,360,000	900,000
무보증사채(P-CBO)	우리종합금융(주)	4.22	20,000,000	20,000,000
(차감)사채할인발행차금	우리종합금융(주)		(103,493)	(225,197)
소 계			73,908,174	71,247,567
(차감) 1년 이내 만기 도래분			(65,121,924)	(66,792,045)
차 감 계			8,786,250	4,455,522

(3) 보고기간 종료일 현재 외화장기차입금의 내역은 다음과 같습니다.

(단위: 천원, USD)

차입금 종류	차 입 처	당반기말 현재 연이자율(%)	당반기말	전기말
수출성장자금대출(장기)	수출입은행	6.85	2,778,400	2,578,800
			USD 2,000,000	USD 2,000,000
소 계			2,778,400	2,578,800
			USD 2,000,000	USD 2,000,000
(차감) 1년 이내 만기 도래분			0	0
			USD 0	USD 0
차 감 계			2,778,400	2,578,800
			USD 2,000,000	USD 2,000,000

(4) 연결기업은 신한은행에서 차입한 39,312백만원과 웰라이트 등에서 차입한 1,892백만원을 제외한 모든 단기차입금 및 장기차입금(유동성장기부채 포함)에 대하여 대표이사로부터 지급보증을 제공받고 있습니다(주석36 참조).

(5) 당반기말 현재 장기차입금의 연도별 상환계획은 다음과 같습니다.

(단위: 천원)

연도별	원화장기차입금(*1)	외화장기차입금	계
2025.07.01~2026.06.30	3,770,500	2,778,400	6,548,900
2026.07.01~2027.06.30	5,015,750	0	5,015,750
합 계	8,786,250	2,778,400	11,564,650

(*1) 할인되지 않은 계약상의 금액입니다.

(6) 교환사채

당사는 2020년에 운영자금 조달목적으로 교환사채를 발행하였으며, 2023년 중 잔여 교환권이 행사되어 교환사채를 전액 상환하였습니다.

18. 리스부채

(1) 보고기간 종료일 현재 리스부채의 내역은 다음과 같습니다.

(단위: 천원)

구분	당반기말	전기말
리스부채		
유동	443,142	682,593
비유동	485,354	447,481
합 계	928,496	1,130,074

(2) 보고기간 종료일 현재 리스료의 명목가치와 현재가치는 다음과 같습니다.

(단위: 천원)

구분	당반기말		전기말	
	리스료의 명목가치	리스료의 현재가치	리스료의 명목가치	리스료의 현재가치
1년 이내	556,377	443,142	727,835	682,593
1년 초과	505,532	485,354	492,646	447,481
합 계	1,061,909	928,496	1,220,481	1,130,074

19. 파생상품

(1) 연결기업은 2023년에 위험회피대상 항목인 화폐성 외화차입금을 상환함에 따라 위험회피수단인 통화스왑계약을 청산하였으며, 이에 따라 현금흐름위험회피회계를 중단하였습니다.

20. 기타유동부채

보고기간 종료일 현재 기타유동부채의 내역은 다음과 같습니다.

(단위: 천원)

구 분	당반기말	전기말
미지급비용	5,090,007	5,336,839
합 계	5,090,007	5,336,839

21. 퇴직급여부채

연결기업은 종업원을 위하여 확정급여제도를 운영하고 있습니다. 퇴직급여부채의 보험수리적 평가는 적격성이 있는 독립적인 보험계리인에 의해서 수행되었습니다.

(1) 보고기간 종료일 현재 퇴직급여부채의 구성항목은 다음과 같습니다.

(단위: 천원)

구 분	당반기	전기
퇴직급여부채의 현재가치	11,579,094	11,947,687
(사외적립자산의 공정가치)	(66,599)	(65,537)
연결재무상태표에 인식하는 부채	11,512,495	11,882,150

(2) 당반기와 전반기 중 퇴직급여제도와 관련하여 인식된 손익은 다음과 같습니다.

(단위: 천원)

구분	당반기	전반기
당기근무원가 (*1)	711,182	874,297
이자원가 (*1)	179,204	248,527
(사외적립자산 기대수익)	(1,335)	(1,606)
합계	889,051	1,121,218

당반기 퇴직급여 1,392,509천원에는 당기근무원가 711,182천원, 이자원가 179,204천원, (*1) 확정기여형 퇴직연금 불입액 496,696천원 및 퇴사자 퇴직연금 지급 5,427천원이 포함되어 있습니다.

(3) 당반기와 전반기 중 현재 퇴직급여부채의 현재가치 변동은 다음과 같습니다.

(단위: 천원)

구분	당반기	전반기
기초금액	11,947,687	12,523,986
당기근무원가	711,182	874,297
이자원가	179,204	248,527
재측정요소:		
인구통계적가정의 변동으로 인한 보험수리적손익	0	0
재무적가정의 변동으로 인한 보험수리적손익	0	0
경험적조정으로 인한 보험수리적손익	0	0
지급액	(1,051,491)	(1,234,219)
전입(전출)	(207,488)	(31,402)
기말금액	11,579,094	12,381,189
(-)사외적립자산	(66,599)	(64,926)
확정급여부채	11,512,495	12,316,263

22. 장기미지급금(국고보조금)

연결기업은 산업기반기술개발사업의 일환으로 유전체를 이용한 무선통신 수동부품 및 복합 모듈 개발사업에 참여하여 관련연구기관과 계약을 체결하고 정부로부터 기술개발지원자금을 보조받고 있는 바, 보고기간 종료일 현재 연결기업의 국고출연금 현황은 다음과 같습니다.

(단위:천원)

구분	당반기말	전기말
국고보조금 수령액(*1)	15,298,095	14,636,075
국고보조금(RCMS) 미수령액(*2)	2,394,372	1,594,698
비유동부채 잔액 (기술료납부 예정액)	2,245,256	2,282,593
비유동부채 상환액(기술료 납부액)	269,265	243,717
당기 수익인식 등 금액	65,881	78,252
비용차감 누계액	7,207,849	7,142,694
자산차감 누계액	3,115,472	3,294,121
현금차감 잔액	0	0

(*1) 당반기말 현재 비유동부채(기술료 납부예정분)가 남아있는 해당 보조금 수령액입니다.

(*2) RCMS 방식에 의한 과제로서 사용은 가능하지만 비용 발생시 수령이 가능하므로 별도 표기 하였습니다.

23. 자본

(1) 보고기간 종료일 현재 지배기업의 보통주자본금 및 주식발행초과금 내역은 다음과 같습니다.

(단위: 천원, 주)

구분	당반기말	전기말
수권주식수	20,000,000	20,000,000
발행주식수	14,615,109	14,615,109
1주당 금액	500원	500원
자본금	7,307,555	7,307,555
주식발행초과금	22,816,957	22,816,957

(2) 당반기와 전기 중 자본금과 주식발행초과금의 변동 내역은 다음과 같습니다.

(단위: 천원)

계정과목	당반기말		전기말	
	자본금	주식발행초과금	자본금	주식발행초과금
기초	7,307,555	22,816,957	4,871,703	25,283,734
무상증자	0	0	2,435,852	(2,466,777)
기말	7,307,555	22,816,957	7,307,555	22,816,957

24. 기타포괄손익누계액

보고기간 종료일 현재 기타포괄손익누계액의 구성내역은 다음과 같습니다.

(단위: 천원)

구분	당반기말	전기말
재평가잉여금	12,815,511	12,815,511
지분법자본변동	2,577,607	1,721,616
기타포괄손익 공정가치 측정 금융자산 평가손익	69,602	69,602
해외사업환산손익	6,549,800	4,253,488
합 계	22,012,520	18,860,217

25. 이익잉여금

보고기간 종료일 현재 이익잉여금의 구성내역은 다음과 같습니다.

(단위: 천원)

구분	당반기말	전기말
이익준비금(*1)	980,221	980,221
기업합리화적립금(*2)	89,100	89,100
미처분이익잉여금	104,312,144	108,863,547
합 계	105,381,465	109,932,868

(*1) 상법상 회사는 자본금의 50%에 달할 때까지 매결산기에 금전에 의한 이익배당액의 10% 이상을 이익준비금으로 적립하도록 규정되어 있으며, 동 이익준비금은 현금으로 배당할 수 없

으며, 주주총회의 결의에 의하여 이월결손금의 보전과 자본전입에만 사용될 수 있습니다.

조세특례제한법의 규정에 의한 세액공제를 받고 그 공제받은 세액에 상당하는 금액을 기업

(*2) 합리화적립금으로 적립한 바 있으나, 동 규정이 2002년 12월 11일자로 폐지되어 임의적립금으로 분류되었습니다.

26. 기타자본항목

(1) 보고기간 종료일 현재 기타자본항목의 내역은 다음과 같습니다.

(단위: 천원)

구분	당반기말	전기말
전환권대가	25,607	25,607
자기주식	(51,260)	(51,260)
자기주식처분이익	6,091,189	6,091,189
주식할인발행차금	(26,294)	(26,294)
합 계	6,039,242	6,039,242

27. 법인세비용 및 이연법인세자산

법인세비용은 연간 회계연도에 대해서 예상되는 가중평균 연간법인세율의 추정에 기초하여 인식하였습니다.

28. 외화자산 및 외화부채

보고기간 종료일 현재 외화자산 및 외화부채의 내역은 다음과 같습니다.

(원화단위: 천원)

구분	계정과목	외화종류	당반기말		전기말	
			외화금액	원화환산액	외화금액	원화환산액
외화자산	현금및현금성자산	USD	5,319,619.03	7,390,015	3,810,847.51	4,913,706
		JPY	902,184.00	7,798	155,414.00	1,418
		EUR	133.40	198	38.40	55
		CNY	15,084.19	2,872	8,414.83	1,522
		VND	12,968,000.00	708	32,140,000.00	1,710
		INR	8,000.00	133	13,860.00	215
		CAD	357.00	361	0.00	0
	매출채권	USD	18,446,861.33	25,626,380	20,595,753.61	26,556,164
		JPY	739,200.00	6,389	419,328.00	3,827
		CNY	28,679.20	5,461	138,840.00	25,108
		EUR	839,267.20	1,248,049	1,460,483.37	2,083,511
	미수금	USD	73,916.52	102,685	24,050.00	31,010
		EUR	8,400.00	12,491	74,978.00	106,963
	합계			34,403,540		33,725,209

외화부채	매입채무	USD	527,417.93	732,689	623,653.00	804,138
		JPY	6,791,400.00	58,699	22,330,000.00	203,797
		CNY	4,204,570.75	800,676	3,925,355.01	709,861
		EUR	4,954.00	7,367	0.00	0
	미지급금	USD	209,297.69	290,757	292,430.51	377,059
		JPY	789,760.00	6,826	288,520.00	2,633
		EUR	3,020.87	4,492	3,178.12	4,534
		CNY	18,072.56	3,442	3,500.00	633
	단기차입금	JPY	0.00	0	32,160,000.00	293,511
	장기차입금	USD	2,000,000.00	2,778,400	2,000,000.00	2,578,800
	합계			4,683,348		4,974,966

29. 기타이익

(단위: 천원)

구 분	당반기	전반기
수입임대료	32,515	52,508
연구용역수입금	65,881	60,936
연구지원금수익	36,816	32,507
보조금수익	280	0
지분법이익	261,965	1,057,985
투자주식처분이익	0	7,749,320
유형자산처분이익	989,864	34,086
유형자산손상차손환입	290,665	0
무형자산처분이익	0	5,000
무형자산손상차손환입	31,722	318,251
잡이익	259,931	80,379
합계	1,969,639	9,390,972

30. 기타손실

(단위: 천원)

구 분	당반기	전반기
기타의대손상각비	4,815	32,250
기부금	245,359	288,108
유형자산처분손실	0	4,642
무형자산처분손실	7,923	0
무형자산손상차손	141,323	14,819
유형자산폐기손실	3,484	345,307
잡손실	221,606	25,581

합계	624,510	710,707
----	---------	---------

31. 금융수익

(단위: 천원)

구 분	당반기	전반기
이자수익	192,922	166,693
외환차익	2,158,036	2,255,019
외화환산이익	855,646	1,934,007
배당금수익	31,153	25,356
통화스왑거래이익	0	308,463
통화스왑평가이익	0	455,000
당기손익 공정가치 측정 금융자산 평가이익	63,915	623,143
합계	3,301,672	5,767,681

32. 금융비용

(단위: 천원)

구 분	당반기	전반기
이자비용	3,407,421	3,239,740
외환차손	635,826	1,732,269
외화환산손실	428,208	1,316,398
통화스왑거래손실	0	26,773
파생상품평가손실	0	86,700
사채상환손실	0	435,021
합계	4,471,455	6,836,901

33. 주당순이익

(1) 기본주당순이익

당반기 및 전반기의 기본 주당순이익의 산출내역은 다음과 같습니다.

가. 가중평균 유통 보통주식수

구 분	내 용	유통주식수(주)	가중치	가중평균주식수(주)
전반기	기초	9,743,406	181/181	9,743,406
	무상증자(*1)	4,871,703	181/181	4,871,703
	자기주식 취득	(2,563)	107/181	(1,515)
합 계		14,612,546		14,613,594

당반기	기초	14,612,546	182/182	14,612,546
합 계		14,612,546		14,612,546

(*1) 지배기업은 2023년 3월 16일에 1주당 0.5주의 비율로 무상증자를 실시하였으며, 해당 주식 수는 무상증자 전 주식 수에 반영하였습니다. 무상증자로 인하여 자원의 변동 없이 유통보통주식수가 증가되었기 때문에 비교표시되는 모든 기간의 가중평균 유통보통주식수를 조정하였습니다.

나. 기본주당순이익

(단위: 천원, 주)

구 분	당반기		전반기	
	3개월	누적	3개월	누적
지배기업 소유주 지분 반기순이익(손실)(A)	(5,567,774)	(4,551,188)	1,351,880	342,877
가중평균유통보통주식수 (B)	14,612,546	14,612,546	14,613,594	14,613,594
기본주당순이익(손실)(A÷B)	(381)원	(311)원	92원	23원

(2) 희석주당순이익

희석주당순이익은 보통주 및 희석성 잠재적보통주 1주에 대한 지배기업 소유주 지분 반기순이익을 계산한 것으로서, 희석당기순이익을 유통보통주식수와 희석성 잠재적보통주의 주식수를 합한 수로 나누어 산정하는바, 지배기업은 희석효과를 발생시킬 수 있는 희석성 잠재주식이 없으므로 희석효과가 발생하지 아니합니다.

34. 특수관계자와의 거래

(1) 연결기업의 특수관계자 현황은 다음과 같습니다.

구 분	특수관계자 명칭	지분율
관계기업	(주)아모그린텍	3.88%
	(주)아모센스	18.92%
	(주)아모라이프사이언스	23.09%
	MSTATOR	32.00%
기타특수관계자(*1)	(주)웰라이트	-
	(주)아모에코시스템즈	-

(*1) 기타 특수관계자는 한국채택국제회계기준 제1024호 문단 10에서 규정하는 실질관계에 따른 특수관계자로 판단하여 특수관계자로 분류하였습니다.

(2) 당반기 및 전반기 중 발생한 특수관계자와의 주요 거래내용은 다음과 같습니다.

1) 당반기

(단위: 천원)

구분	매출 등 (*1)				매입 등 (*2)			
	매출	유형자산매각	임대료수입	기타	매입	유형자산취득	외주용역비	기타
관계기업								
㈜아모그린텍(*3)	14,542,918	6,446,113	0	1,023,784	12,748,350	0	0	200,730
㈜아모센스(*4)	15,721,380	51,868	28,800	1,037,880	41,135,768	0	342,640	99,169
㈜아모라이프사이언스	0	0	0	28,073	0	0	0	0
기타특수관계자								
㈜웰라이트	0	0	0	0	0	0	0	14,466
㈜아모에코시스템즈 (*5)	0	0	0	0	0	41,000	0	14,348
합계	30,264,298	6,497,981	28,800	2,089,737	53,884,118	41,000	342,640	328,713

- (*1) 매출 등에는 매출, 유형자산 매각, 임대료 수입 등이 포함되었습니다. 재화는 정찰가격과 제3자와의 거래에서 결정됐을 거래조건으로 판매됩니다.
- (*2) 매입 등에는 매입, 유형자산 취득, 외주용역비 등이 포함됐으며, 이는 관계기업 및 주요 경영진이 지배하는 기업으로부터 정상적인 거래조건에 따라 구입하고 있습니다.
- (*3) ㈜아모그린텍의 매출 등 유형자산매각에는 기계장치 등 매각이 포함되었습니다.
 ㈜아모센스의 매입 등 기타에는 지원금 수령 지급액 등이 포함되었습니다.
- (*4) ㈜아모센스의 매출 등 매출 15,721,380천원은 매출 금액을 총액으로 표시한 금액이며, 장부상 매출로 인식한 금액 8,048,989천원과 매출로 인식하지 않은 유상사급 거래 금액 7,672,391천원으로 구성되어 있습니다.
- (*5) ㈜아모에코시스템즈의 매입 등 유형자산취득에는 기계장치 매입 등이 포함되었습니다.

2) 전반기

(단위: 천원)

구분	매출 등 (*1)				매입 등 (*2)			
	매출	유형자산매각	임대료수입	기타	매입	유형자산취득	외주용역비	기타
관계기업								
㈜아모그린텍	6,894,262	77,700	0	1,025,711	15,096,006	190,230	0	261,061
㈜아모센스(*3)	3,073,266	32,812	28,800	967,315	11,293,067	119,415	359,095	342,560
㈜아모라이프사이언스	0	0	0	29,435	0	0	0	13,109
기타특수관계자								
㈜아모에코시스템즈 (*4)	0	0	0	0	0	1,178,290	0	990
합계	9,967,528	110,512	28,800	2,022,461	26,389,073	1,487,935	359,095	617,720

- (*1) 매출 등에는 매출, 유형자산 매각, 임대료 수입 등이 포함되었습니다. 재화는 정찰가격과 제3자와의 거래에서 결정됐을 거래조건으로 판매됩니다.
- (*2) 매입 등에는 매입, 유형자산 취득, 외주용역비 등이 포함됐으며, 이는 관계기업 및 주요 경영진이 지배하는 기업으로부터 정상적인 거래조건에 따라 구입하고 있습니다.
 ㈜아모센스의 매입 등 기타에는 지원금 수령 지급액 등이 포함되었습니다.
- (*3) ㈜아모센스의 매출 등 매출 3,073,266천원은 매출 금액을 총액으로 표시한 금액이며, 장부상 매출로 인식한 금액 2,201,249천원과 매출로 인식하지 않은 유상사급 거래 금액 872,017천원으로 구성되어 있습니다.
- (*4) ㈜아모에코시스템즈의 매입 등 유형자산취득에는 기계장치 매입 등이 포함되었습니다.

(3) 보고기간 종료일 현재 특수관계자에 대한 중요 채권·채무잔액은 다음과 같습니다.

(단위: 천원)

구 분	당반기말		전기말	
	채권 등	채무 등	채권 등	채무 등
관계기업				
(주)아모그린텍	7,144,813	6,112,715	4,582,554	12,643,246
(주)아모센스	6,299,332	21,064,920	3,449,035	20,354,894
(주)아모라이프사이언스	15,132	100,000	18,868	100,000
기타특수관계자				
(주)웰라이트	0	800,000	0	600,000
(주)아모에코시스템즈	0	575,400	0	300,000
합 계	13,459,277	28,653,035	8,050,457	33,998,140

* 특수관계자에 대한 매출채권은 거래일로부터 약 3개월 후에 회수기일이 도래하고 있습니다.

* 특수관계자 채권은 그 성격상 담보가 제공되지 않았으며 무이자 조건입니다.

* 당반기말과 전기말 현재 특수관계자 채권에 설정된 대손충당금은 각각 31,050천원과 22,164천원입니다.

(4) 당반기와 전기중 특수관계자와의 자금거래 및 자본거래 내역은 다음과 같습니다.

1) 당반기

(단위: 천원)

구 분	자본 거래			자금대여 거래			자금차입 거래	
	출자	감자	기타	대여	회수	기타	차입	상환
관계기업								
(주)아모그린텍	0	0	0	0	0	0	0	0
(주)아모라이프사이언스	0	0	0	0	0	0	0	0
기타특수관계자								
(주)웰라이트	0	0	0	0	0	0	200,000	0
(주)아모에코시스템즈	0	0	0	0	0	0	260,000	0
합 계	0	0	0	0	0	0	460,000	0

2) 전기

(단위: 천원)

구 분	자본 거래			자금대여 거래			자금차입 거래	
	출자	감자	기타	대여	회수	기타	차입	상환
관계기업								

㈜아모그린텍 (*1)	0	0	(3,453,581)	0	0	0	0	0
㈜아모라이프사이언스 (*2)	0	0	(104,319)	0	0	0	0	0
기타특수관계자								
㈜웰라이트	0	0	0	0	0	0	600,000	0
㈜아모에코시스템즈	0	0	0	0	0	0	300,000	0
합 계	0	0	(3,557,900)	0	0	0	900,000	0

- (*1) ㈜아모그린텍의 자본 거래 기타는 교환사채의 교환권 행사 및 주식 매각에 따른 처분 금액입니다.
- (*2) (주)아모라이프사이언스의 자본거래 기타는 투자주식 손상차손 금액입니다.

(5) 당반기말 현재 연결기업은 장·단기차입금(유동성장기부채 포함)과 관련하여 대표이사로부터 지급보증을 제공받고 있습니다(주석 17, 36 참조).

(6) 연결기업의 등기임원 및 미등기임원에 대한 당반기 및 전반기의 분류별 보상금액의 내역은 다음과 같습니다.

(단위: 천원)

구 분	당반기	전반기
급여 (*1)	2,020,889	1,829,701
퇴직급여 (*2)	190,208	158,491

- (*1) 급여, 상여 등입니다.
- (*2) DC형 퇴직급여와 퇴직급여부채 증가분입니다.

35. 위험 관리

(1) 자본위험관리

연결기업의 자본관리는 계속기업으로서의 존속능력을 유지하는 한편, 자본조달비용을 최소화하여 주주이익을 극대화하며 적절한 자본구조를 유지하는 것을 그 목표로 하고 있습니다. 연결기업은 부채비율을 기초로 자본을 관리하고 있으며, 이 비율은 연결재무상태표상 총부채를 자본으로 나누어 산출됩니다.

보고기간 종료일 현재 연결기업의 부채비율은 다음과 같습니다.

(단위: 천원)

구분	당반기말	전기말
부채총계(A)	199,070,067	211,048,880
자본총계(B)	163,557,739	164,956,839
현금 및 현금성자산(C)	32,576,993	29,414,073
차입금 및 리스부채(D)	128,146,985	125,249,953
부채비율(A/B)	121.71%	127.94%

순차입금비율((D-C)/B)	58.43%	58.10%
-----------------	--------	--------

(2) 시장위험

1) 외환위험

연결기업은 제품 수출 및 원재료 수입 거래와 관련하여 USD등의 환율변동위험에 노출되어 있으며, 보고기간 종료일 현재 외화로 표시된 화폐성자산 및 부채의 장부금액은 다음과 같습니다.

(단위: 천원)

외 화	당반기말				전기말			
	외화자산	외화부채	외화자산 원화환산액	외화부채 원화환산액	외화자산	외화부채	외화자산 원화환산액	외화부채 원화환산액
USD	23,840,396.88	2,736,715.62	33,119,080	3,801,846	24,430,651.12	2,916,083.51	31,500,880	3,759,997
JPY	1,641,384.00	7,581,160.00	14,187	65,525	574,742.00	54,778,520.00	5,245	499,941
EUR	847,800.60	7,974.87	1,260,738	11,859	1,535,499.77	3,178.12	2,190,529	4,534
CNY	43,763.39	4,222,643.31	8,333	804,118	147,254.83	3,928,855.01	26,630	710,494
VND	12,968,000.00	0.00	708	0	32,140,000.00	0.00	1,710	0
INR	8,000.00	0.00	133	0	13,860.00	0.00	215	0
CAD	357.00	0.00	361	0	0.00	0.00	0	0
합계			34,403,540	4,683,348			33,725,209	4,974,966

연결기업은 내부적으로 원화 환율 10%변동을 기준으로 환위험을 측정하고 있으며, 상기의 변동비율은 합리적으로 발생가능한 환율변동위험에 대한 경영진의 평가를 반영하고 있습니다. 보고기간 종료일 현재 각 외화에 대한 원화환율 10%변동시 환율변동이 당반기말손익에 미치는 영향은 다음과 같습니다.

(단위: 천원)

외화	당반기말		전기말	
	10% 상승시	10% 하락시	10% 상승시	10% 하락시
USD	2,931,723	(2,931,723)	2,774,088	(2,774,088)
JPY	(5,134)	5,134	(49,470)	49,470
EUR	124,888	(124,888)	218,599	(218,599)
CNY	(79,578)	79,578	(68,386)	68,386
VND	71	(71)	171	(171)
INR	13	(13)	21	(21)
CAD	36	(36)	0	0
합계	2,972,019	(2,972,019)	2,875,023	(2,875,023)

상기 민감도 분석은 보고기간말 현재 기능통화 이외의 외화로 표시된 화폐성 자산 및 부채를 대상으로 한 것입니다.

2) 이자율위험

이자율 위험은 미래 시장 이자율 변동에 따라 예금 또는 차입금 등에서 발생하는 이자수익 및 이자비용이 변동될 위험으로서 이는 주로 변동금리부 조건의 차입금과 예금에서 발생하고 있습니다.

연결기업의 이자율위험관리 목표는 이자율 변동으로 인한 불확실성과 순이자 비용의 최소화를 추구함으로써 기업의 가치를 극대화하는데 있습니다.

보고기간 종료일 현재 이자율변동위험에 노출되어 있는 변동금리부 차입금 현황은 다음과 같습니다.

(단위: 천원)

구분	당반기말	전기말
단기차입금	10,000,000	15,000,000
유동성장기부채	4,475,416	933,923
장기차입금	7,426,250	2,955,522
차입금 계	21,901,666	18,889,445

이자율의 변동이 당기손익에 미치는 영향을 분석시, 연결기업은 보고기간말 현재 남아 있는 부채금액이 연도중 계속 남아있었다고 가정하고 그 영향을 분석하였습니다.

보고기간 종료일 현재 차입금과 관련하여 이자율이 1%변동시 이자율변동이 손익에 미치는 영향은 다음과 같습니다.

(단위: 천원)

구분	당반기말		전기말	
	1% 상승시	1% 하락시	1% 상승시	1% 하락시
순이익 증가(감소)	(219,017)	219,017	(188,894)	188,894

3) 가격위험

연결재무상태표상 당기손익 공정가치 측정 금융자산 및 기타포괄손익 공정가치 측정 금융자산으로 분류되는 연결기업 금융자산은 가격위험에 노출되어 있으며, 보고기간종료일 현재 각 금융상품내 상장지분상품의 가격이 5% 변동시 당기손익 공정가치 측정 금융자산 및 기타포괄손익 공정가치 측정 금융자산 평가손익에 미치는 영향은 다음과 같습니다.

(단위: 천원)

구분	당반기말		전기말	
	5% 상승시	5% 하락시	5% 상승시	5% 하락시

법인세차감전기타포괄손익	225,797	(225,797)	221,912	(221,912)
법인세효과	(47,191)	47,191	(46,379)	46,379
법인세차감후기타포괄손익	178,606	(178,606)	175,533	(175,533)

(3) 신용위험

연결기업은 신용위험을 관리하기 위하여 신용도가 일정수준 이상인 거래처와 거래하고 있으며, 금융자산의 신용보강을 위한 정책과 절차를 마련하여 운영하고 있습니다.

보고기간 종료일 현재 매출채권의 연령분석은 다음과 같습니다.

(단위: 천원)

구분	당반기말	전기말
6개월 미만	42,993,021	41,559,693
6개월~1년	1,750,844	824,225
1년 초과	0	214,292
계	44,743,865	42,598,210

(4) 유동성위험

연결기업은 미사용 차입금 한도를 적정 수준으로 유지하고 영업 자금 수요를 충족시킬 수 있도록 유동성에 대한 예측을 항시 모니터링하여 차입금 한도나 약정을 위반하는 일이 없도록 하고 있습니다. 유동성에 대한 예측 시에는 회사의 자금조달 계획, 약정 준수, 회사 내부의 목표 재무 비율 및 통화에 대한 제한과 같은 외부 법규나 법률 요구사항이 있는 경우 그러한 요구사항을 고려하고 있습니다.

연결기업은 상기에서 언급한 예측을 통해 결정된 대로 여유있는 유동성이 확보될 수 있도록 적절한 만기나 충분한 유동성을 제공해주는 이자부 당좌예금, 정기에금, 수시입출금식 예금, 시장성 유가증권 등의 금융상품을 선택하여 잉여자금을 투자하고 있습니다.

연결기업의 매입채무 및 차입금을 보고기간 종료일로부터 계약만기일까지의 잔여기간에 따라 만기별로 구분한 내역은 다음과 같습니다.

(단위: 천원)

구분	1년 이내	1년~2년	2년~3년이후	합계
매입채무	41,741,664	0	0	41,741,664
미지급금	6,269,313	0	0	6,269,313
단기차입금	50,531,915	0	0	50,531,915
리스부채	443,142	0	0	443,142
기타유동부채	5,090,008	0	0	5,090,008
유동성장기부채	65,121,924	0	0	65,121,924
장기차입금	0	6,548,900	5,015,750	11,564,650

장기미지급금(*1)	6	30	0	36
보증금부채	0	2,260,000	253,910	2,513,910
비유동 리스부채	0	414,369	70,986	485,355
계	169,197,972	9,223,299	5,340,646	183,761,917

(*1) 장기미지급금 중 국고보조금 2,245백만원은 제외하였습니다(주석 22참조).

상기 현금흐름은 할인하지 아니한 금액이며, 만기가 12개월 이내에 도래하는 금액은 할인의 효과가 중요하지 아니하므로 장부금액과 동일합니다.

36. 우발채무와 약정사항

(1) 당반기말 현재 연결기업이 금융기관 등과 체결한 금융약정 및 한도액은 다음과 같습니다.

구분	금융기관	한도액	비고
당좌차월 약정	국민은행 외 1개 은행	4,000백만원	
외상매출채권담보대출 약정	국민은행 외 2개 은행	12,500백만원	
어음할인 약정	하나은행	1,600백만원	할인어음 잔액없음
포괄외화지급보증 거래약정	하나은행	USD 500,000	

(2) 당반기말 현재 연결기업이 제공받은 보증 등의 내역은 다음과 같습니다.

보증제공자	보증수혜자	보증내역	비고
대표이사	당 법인	지급보증	장·단기차입금(유동성장기부채 포함)

(3) 당반기말 현재 연결기업이 제공한 담보 및 보증 등의 내역은 다음과 같습니다.

담보 및 지급보증	보증제공처	보증내역	비고
재고자산 일부 (36,761백만원)	한국수출입은행	양도담보	차입금 28,278 백만원
토지, 투자부동산, 건물, 기계장치외 (126,519백만원)	산업은행 외 2개 은행	양도담보	차입금 68,152 백만원

(4) 당반기말 현재 연결기업이 발생하지 않은 유형자산 취득 및 자본적지출 약정 내역은 다음과 같습니다.

구분	약정거래처	약정금액	비고
유형자산	주식회사 웰라이트 외 7개 거래처	849백만원	서울사무소 리모델링 공사 외

37. 연결현금흐름표

(1) 연결현금흐름표상의 현금은 연결채무상대표상의 현금및현금성자산과 구성 내용이 동일하며 반기순이익조정을 위한 가감현황은 다음과 같습니다.

(단위: 천원)

반기순이익조정을 위한 가감	당반기	전반기
이자수익	(192,921)	(166,692)
이자비용	3,388,416	3,220,003
리스부채 이자비용	19,006	19,737
배당금수익	(31,153)	(25,356)
법인세비용	(1,199,930)	(73,181)
유형자산 감가상각비	7,810,006	8,037,444
사용권자산 감가상각비	372,506	390,142
무형자산상각비	1,815,791	2,146,060
퇴직급여	1,398,064	1,731,530
대손상각비(환입)	59,980	84,631
유형자산처분손실	0	4,642
재고자산평가손실	8,463,020	7,485,840
외화환산손실	428,207	1,316,398
파생상품관련손실	0	113,473
무형자산손상차손	141,324	14,819
기타 현금의 유출이 없는 비용등	876,703	1,639,045
유형자산처분이익	(989,864)	(34,086)
외화환산이익	(855,647)	(1,934,008)
파생상품관련이익	0	(763,463)
재고자산평가손실환입	0	(2,417)
당기손익 공정가치 측정 금융자산 평가이익	(63,915)	(623,143)
지분법이익	(261,965)	(1,057,985)
투자주식처분이익	0	(7,749,320)
기타 현금의 유입이 없는 수익등	(388,324)	(455,216)
합계	20,789,304	13,318,897

(2) 연결현금흐름표상의 영업활동으로 인한 자산부채의 변동은 다음과 같습니다.

(단위: 천원)

영업활동으로 인한 자산부채의 변동	당반기	전반기
매출채권의 감소(증가)	331,442	7,124,663
선급금의 감소(증가)	29,655	(581,876)
재고자산의 감소(증가)	1,351,348	(15,117,367)
기타유동자산의 감소(증가)	1,236,922	205,038
장단기미수금의 감소	1,759,512	336,958
장단기선급비용의 증가	(143,039)	116,658
매입채무의 증가(감소)	(6,762,549)	(1,728,355)
미지급금의 증가(감소)	(3,810,666)	(578,520)

선수금의 증가(감소)	(379,006)	(242,172)
예수금의 증가(감소)	(305,559)	(191,715)
미지급비용의 증가(감소)	(381,210)	(688,997)
기타유동부채의 증가	(106,132)	0
퇴직금의 지급	(1,766,817)	(1,875,664)
합계	(8,946,099)	(13,221,349)

(3) 연결현금흐름표상의 리스부채와 비유동리스부채의 변동은 다음과 같습니다.

(단위: 천원)

구 분	당반기	전반기
재무활동에 의한 비유동부채 감소액	249,584	342,880
비유동리스부채에서 리스부채로 유동성 대체	443,142	806,346

(4) 연결현금흐름표상의 현금은 연결채무상태표상의 현금및현금성자산과 구성 내용이 동일 하며 당반기 및 전반기 중 현금의 유출·입이 없는 중요한 거래의 내용은 다음과 같습니다.

(단위: 천원)

구 분	당반기	전반기
현금및현금성자산 국고보조금의 기계장치 국고보조금으로 대체	32,357	345,254
현금및현금성자산 국고보조금의 기타의유형자산 국고보조금으로 대체	446,463	123,305
선급금의 기계장치로의 대체	0	306,894
선급금의 기타의유형자산으로의 대체	0	19,176
선급금의 기타의투자자산으로의 대체	323,919	349,457
건설중인무형자산의 기타의무형자산으로의 대체	457,116	241,038
미착품의 기계장치로의 대체	0	701,491
건설중인자산의 건물로의 대체	0	4,401,386
건설중인자산의 기계장치로의 대체	5,800,225	10,031,896
건설중인자산의 기타의유형자산으로의 대체	1,770,403	297,642
건설중인자산의 기타의투자자산으로의 대체	1,991,817	6,443,323
장기차입금의 유동성장기부채로의 대체	3,069,272	4,888,876
교환사채의 교환청구로 인한 관계기업투자의 감소	0	3,698,706
교환사채의 교환청구로 인한 유동성장기부채(교환사채)의 감소	0	3,435,021
교환사채의 교환청구로 인한 유동성파생상품부채(교환사채)의 감소	0	263,700
유형자산 등에서 매각예정자산으로 대체	(53,569)	0

(5) 연결현금흐름표상 재무활동현금흐름에서 생기는 당반기 및 전반기 부채의 조정내역은 다음과 같습니다.

1) 당반기

(단위: 천원)

구분	기초	재무현금흐름	비현금변동		당반기말
			당기증감	기타(*1)	
단기차입금	50,293,511	228,068	0	10,336	50,531,915
리스부채	682,593	0	0	(239,451)	443,142
유동성장기부채(일반)	47,017,243	(4,861,098)	0	3,069,272	45,225,417
유동성장기부채(사채)	19,774,803	0	121,704	0	19,896,507
장기차입금	7,034,322	7,400,000	199,600	(3,069,272)	11,564,650
비유동 리스부채	447,481	(328,010)	386,235	(20,352)	485,354
합 계	125,249,953	2,438,960	707,539	(249,467)	128,146,985

(*1) 유동성 대체 및 계정간 대체를 포함하고 있습니다.

2) 전반기

(단위: 천원)

구분	기초	재무현금흐름	비현금변동		전반기말
			당기증감	기타(*1)	
단기차입금	38,500,000	0	0	0	38,500,000
리스부채	715,354	0	0	90,992	806,346
유동성장기부채(일반)	58,220,833	(10,019,580)	91,000	4,888,876	53,181,129
유동성장기부채(사채)	12,584,295	0	528,856	0	13,113,151
유동성장기부채(교환사채)	3,007,306	0	691,415	(3,698,721)	0
사채	19,540,505	0	114,588	0	19,655,093
장기차입금	7,638,876	500,000	0	(4,888,876)	3,250,000
비유동 리스부채	724,387	(342,880)	395,846	(43,465)	733,888
합 계	140,931,556	(9,862,460)	1,821,705	(3,651,194)	129,239,607

(*1) 유동성 대체 및 계정간 대체를 포함하고 있습니다.

38. 비용의 성격별 분류

당반기와 전반기 중 발생한 주요 비용의 성격별 분류는 다음과 같습니다.

(단위: 천원)

구분	당반기	전반기
제품 및 재공품의 변동	7,988,719	(6,084,520)
원재료 및 부재료의 사용	78,105,245	31,623,806
종업원급여(*1)	20,379,150	21,883,832

감가상각비(*2)	8,182,512	8,427,586
외주가공비	3,788,373	3,436,309
복리후생비	3,560,062	3,656,311
소모품비	5,799,346	4,680,871
전력비	3,723,298	3,632,065
기타 비용	(5,659,337)	28,950,122
합 계	125,867,368	100,206,382

(*1) 당반기와 전반기 중 발생한 종업원 급여액은 다음과 같습니다.

(단위: 천원)

구 분	당반기	전반기
급여비용	19,216,691	20,455,997
확정기여형 퇴직연금	392,310	374,327
기타 퇴직급여	770,149	1,053,508
합 계	20,379,150	21,883,832

(*2) 사용권자산 상각비를 포함하고 있습니다.

39. 영업부문

(1) 영업부문에 대한 일반정보

연결기업의 영업부문은 남동사업장과 중국 산둥성 및 중국 상해시에서 EMC 부품과 고주파 부품을 제조, 판매하는 세라믹부품 부문과 그 외의 기타전자부품 등 부문으로 구성되어 있습니다.

(2) 당반기 및 전반기의 부문별 재무현황은 다음과 같습니다.

(단위: 천원)

사업부문	구분	당반기	전반기
세라믹 부품	총매출액	71,637,498	52,294,785
	영업이익(손실)	(12,195,197)	(9,096,670)
	총자산	284,276,079	288,210,957
	총부채	137,860,268	124,527,969
기타전자부품 등	총매출액	48,303,406	40,570,245
	영업이익	6,268,733	1,755,318
	총자산	78,351,727	85,413,006
	총부채	61,209,799	67,543,121
합계	총매출액	119,940,904	92,865,030
	영업이익(손실)	(5,926,464)	(7,341,352)

	총자산	362,627,806	373,623,963
	총부채	199,070,067	192,071,090

(3) 당반기 및 전반기의 부문별 매출유형에 대한 정보는 다음과 같습니다.

(단위: 천원)

사업부문	매출유형	당반기	전반기
세라믹 부품	제품	70,134,991	51,066,027
	상품	397,406	438,962
	재료	141,487	2,093
	용역	486,727	325,093
	기타	476,887	462,610
기타전자부품 등	제품	43,009,672	33,600,062
	상품	1,320	0
	재료	50	29
	용역	4,143,091	1,819,080
	기타	1,149,273	5,151,074
합	계	119,940,904	92,865,030

40. 매각예정자산 및 부채

중속기업인 아모비나(유)는 2023년 10월 20일에 일부 공장 등을 매각하기로 (주)아모그린텍과 계약하였으며, 이로 인해 아모비나(유)의 자산 일부를 매각예정자산으로 재분류하였습니다. 동 거래는 2024년 5월 22일에 매각이 완료되었습니다.

(1) 당반기말과 전기말 현재 매각예정으로 분류한 자산 및 부채의 내역은 다음과 같습니다.

(단위: 천원)

구분	당반기말	전기말
매각예정자산		
선급비용	0	2,804
유형자산	0	4,411,079
사용권자산	0	769,865
합계	0	5,183,748

(2) 당반기말 현재 해당 중속기업의 유형자산 등 매각 관련한 유형자산처분손실은 25,734천 원입니다.

4. 재무제표

4-1. 재무상태표

재무상태표

제 31 기 반기말 2024.06.30 현재

제 30 기말 2023.12.31 현재

(단위 : 원)

	제 31 기 반기말	제 30 기말
자산		
유동자산	144,113,649,126	158,181,473,278
현금및현금성자산 (주4,6,28,35)	23,406,622,941	25,525,609,073
단기금융상품 (주6,35)	691,698,643	701,660,658
당기손익 공정가치 측정 금융자산 (주6,8)	3,427,942,472	3,350,238,856
매출채권 및 기타유동채권	42,761,352,850	41,494,800,040
매출채권 (주6,7,28,34,35)	41,053,462,964	39,207,095,054
미수금 (주6,7,28,34)	1,503,617,325	1,676,084,979
선급금	204,272,561	611,620,007
재고자산 (주10,13,36)	71,879,269,174	81,553,141,017
기타유동자산 (주6,11,28)	1,946,763,046	5,556,023,634
비유동자산	252,927,783,227	251,605,429,067
장기금융상품 (주5,6)	546,804,253	510,582,314
비유동 기타포괄손익 공정가치 측정 금융자산 (주6,8)	1,087,995,350	1,087,995,350
종속기업과 관계기업 투자	118,147,449,889	115,462,327,364
종속기업투자 (주9)	89,618,662,963	86,933,540,438
관계기업투자 (주9)	28,528,786,926	28,528,786,926
투자부동산 (주12)	2,776,784,364	2,776,784,364
유형자산 (주13,34)	87,792,568,089	92,510,052,947
무형자산 (주14)	17,088,147,666	15,751,181,197
사용권자산 (주15)	15,181,976,677	14,314,589,728
보증금자산 (주6)	23,683,842	22,438,000
기타비유동자산 (주6,16,34)	1,294,710,648	1,822,373,466
이연법인세자산	8,987,662,449	7,347,104,337
자산총계 (주39)	397,041,432,353	409,786,902,345
부채		
유동부채	171,978,578,724	183,354,962,103
매입채무 및 기타유동채무	49,873,775,063	58,998,581,341
매입채무 (주6,28,34,35)	44,012,934,881	47,987,787,407
미지급금 (주6,28,34)	4,372,427,637	8,943,233,992
선수금	1,022,700,326	1,424,986,456
예수금	465,712,219	642,573,486
단기차입금 (주6,17,28,35)	50,000,000,000	50,293,511,456
리스부채 (주6,18,35)	2,772,029,167	2,774,693,680
기타유동부채 (주6,20)	4,210,850,551	4,496,130,164
유동성장기부채 (주6,17,28,35)	65,121,923,943	66,792,045,462

비유동부채	39,636,942,677	34,742,454,105
장기차입금 (주6,17,28,35)	10,204,649,998	6,134,321,729
장기미지급금 (주6,22)	2,245,292,971	2,282,636,607
보증금부채 (주6)	2,613,909,714	2,613,909,714
비유동리스부채 (주6,18,28,35)	13,066,963,184	11,835,707,698
퇴직급여부채 (주21)	11,506,126,810	11,875,878,357
부채총계 (주35,39)	211,615,521,401	218,097,416,208
자본		
자본금 (주1,23)	7,307,554,500	7,307,554,500
주식발행초과금 (주23)	22,816,956,752	22,816,956,752
기타포괄손익누계액 (주24)	12,885,113,635	12,885,113,635
이익잉여금 (주25)	136,350,750,413	142,614,325,598
기타자본항목 (주26)	6,065,535,652	6,065,535,652
자본총계 (주35)	185,425,910,952	191,689,486,137
자본과부채총계	397,041,432,353	409,786,902,345

4-2. 포괄손익계산서

포괄손익계산서

제 31 기 반기 2024.01.01 부터 2024.06.30 까지

제 30 기 반기 2023.01.01 부터 2023.06.30 까지

(단위 : 원)

	제 31 기 반기		제 30 기 반기	
	3개월	누적	3개월	누적
매출액 (주34,39)	44,754,464,432	102,330,622,239	38,229,672,731	76,872,246,219
제품매출액	43,805,742,607	100,539,554,325	33,221,239,194	71,239,032,551
상품매출액	0	0	4,097,920	4,097,920
재료매출액	138,710,115	141,537,353	847,484	2,122,654
기타매출액	810,011,710	1,649,530,561	5,003,488,133	5,626,993,094
매출원가 (주34,38)	44,211,008,519	95,621,685,987	32,240,708,652	67,406,649,300
제품매출원가	43,816,918,146	94,972,482,843	30,128,515,855	65,119,075,831
상품매출원가	1,034,951	1,034,951	1,497,120	2,543,193
재료매출원가	137,958,763	139,425,595	485,724	1,328,782
기타매출원가	255,096,659	508,742,598	2,110,209,953	2,283,701,494
매출총이익	543,455,913	6,708,936,252	5,988,964,079	9,465,596,919
판매비와관리비	6,482,507,566	13,409,561,313	6,855,959,267	13,436,247,795
급여 (주34,38)	1,212,042,379	2,453,139,034	1,181,388,253	2,440,949,615
퇴직급여 (주34,38)	163,836,584	331,174,121	171,318,385	350,987,515
복리후생비 (주38)	247,264,979	498,487,359	255,633,891	546,174,506
감가상각비 (주13,38)	122,019,721	247,684,139	126,105,305	261,960,504
세금과공과	340,593,131	711,223,950	91,576,416	272,420,705
광고선전비	0	0	140,000	16,110,361
여비교통비	163,659,039	280,064,287	179,441,747	318,998,089
통신비	14,845,316	29,022,148	16,313,357	31,305,810
소모품비 (주38)	28,011,799	60,411,000	30,369,426	71,394,508
보험료	12,504,313	25,132,466	12,948,258	27,132,072
접대비	66,165,074	143,721,157	54,053,420	125,743,151

지급수수료	536,112,975	1,136,400,723	500,886,643	1,175,885,809
회의비	14,826,002	31,110,228	12,807,755	25,747,375
차량유지비	34,549,896	66,255,418	31,096,014	62,518,130
수도광열비	9,198,465	18,706,083	11,149,453	23,944,640
도서인쇄비	8,391,140	16,589,335	5,903,831	18,128,523
교육훈련비	1,969,200	3,131,100	5,275,664	10,752,664
건본품비	189,587,339	362,873,498	69,862,478	125,016,805
운반비	180,446,800	351,533,890	132,063,750	263,252,042
대손상각비(대손충당금환입) (주7)	(311,643,823)	54,262,085	289,805,557	99,055,923
임차료	24,649,027	49,113,179	20,825,308	58,373,636
외주용역비	81,613,011	171,749,760	127,735,087	232,255,408
무형자산상각비 (주14)	237,435,126	468,769,967	217,815,026	437,198,691
수출비	446,576,992	881,950,069	696,863,237	1,267,912,508
수선비	1,671,365	4,654,696	900,000	7,392,504
건물관리비	72,382,815	144,410,155	68,765,067	137,270,198
경상개발비	2,472,943,595	4,607,463,185	2,432,001,145	4,778,007,680
전력비 (주38)	104,121,548	249,558,068	107,796,089	241,083,827
위생용역비	6,733,758	10,970,213	5,118,705	9,274,596
영업이익(손실) (주39)	(5,939,051,653)	(6,700,625,061)	(866,995,188)	(3,970,650,876)
기타이익 (주29)	332,448,711	1,578,634,940	3,455,360,019	7,113,053,422
기타손실 (주30)	281,007,521	607,443,800	142,711,412	319,265,444
금융수익 (주31)	990,319,189	2,568,718,977	1,033,638,274	4,494,139,464
금융비용 (주32)	2,272,793,027	4,743,145,538	2,820,498,915	6,057,505,869
법인세비용차감전순이익(손실)	(7,170,084,301)	(7,903,860,482)	658,792,778	1,259,770,697
법인세비용(수익) (주27)	(1,214,186,092)	(1,640,501,094)	(692,900,441)	(604,945,958)
당기순이익(손실) (주33)	(5,955,898,209)	(6,263,359,388)	1,351,693,219	1,864,716,655
기타포괄손익	(106,180)	(215,797)	(69,191,025)	(204,968,269)
당기손익으로 재분류되지 않는항목(세후기타포괄손익)	(106,180)	(215,797)	(220,247)	(542,393)
기타포괄손익 공정가치 측정 금융자산 평가손익(세후기타포괄손익) (주24)	0	0	0	(22,299)
보험수리적손익(세후기타포괄손익) (주21)	(106,180)	(215,797)	(220,247)	(520,094)
당기손익으로 재분류될 수 있는 항목(세후기타포괄손익)	0	0	(68,970,778)	(204,425,876)
통화스왑평가손익 (주19)	0	0	(68,970,778)	(204,425,876)
총포괄손익	(5,956,004,389)	(6,263,575,185)	1,282,502,194	1,659,748,386
주당이익				
기본주당이익(손실) (단위 : 원) (주33)	(408)	(429)	93	128
희석주당이익(손실) (단위 : 원) (주33)	(408)	(429)	93	128

4-3. 자본변동표

자본변동표

제 31 기 반기 2024.01.01 부터 2024.06.30 까지

제 30 기 반기 2023.01.01 부터 2023.06.30 까지

(단위 : 원)

	자본					
	자본금	자본잉여금	기타포괄손익누계액	이익잉여금	기타자본구성요소	자본 합계
2023.01.01 (기초자본)	4,871,703,000	25,283,733,852	12,898,413,462	156,263,907,869	6,116,795,652	205,434,553,835

당기순이익(손실)	0	0	0	1,864,716,655	0	1,864,716,655
무상증자	2,435,851,500	(2,466,777,100)	0	0	0	(30,925,600)
자기주식 거래에 따른 증가(감소)	0	0	0	0	(51,260,000)	(51,260,000)
기타포괄손익 공정가치 측정 금융자산 평가손익	0	0	(22,299)	0	0	(22,299)
현금흐름위험회피파생상품평가손익	0	0	(204,425,876)	0	0	(204,425,876)
보험수리적손익	0	0	0	(520,094)	0	(520,094)
2023.06.30 (자본)	7,307,554,500	22,816,956,752	12,693,965,287	158,128,104,430	6,065,535,652	207,012,116,621
2024.01.01 (기초자본)	7,307,554,500	22,816,956,752	12,885,113,635	142,614,325,598	6,065,535,652	191,689,486,137
당기순이익(손실)	0	0	0	(6,263,359,388)	0	(6,263,359,388)
무상증자	0	0	0	0	0	0
자기주식 거래에 따른 증가(감소)	0	0	0	0	0	0
기타포괄손익 공정가치 측정 금융자산 평가손익	0	0	0	0	0	0
현금흐름위험회피파생상품평가손익	0	0	0	0	0	0
보험수리적손익	0	0	0	(215,797)	0	(215,797)
2024.06.30 (자본)	7,307,554,500	22,816,956,752	12,885,113,635	136,350,750,413	6,065,535,652	185,425,910,952

4-4. 현금흐름표
현금흐름표

제 31 기 반기 2024.01.01 부터 2024.06.30 까지
제 30 기 반기 2023.01.01 부터 2023.06.30 까지

(단위 : 원)

	제 31 기 반기	제 30 기 반기
영업활동현금흐름	78,076,012	(1,613,465,301)
당기순이익(손실)	(6,263,359,388)	1,864,716,655
당기순이익조정을 위한 가감 (주37)	16,900,489,136	11,213,565,071
영업활동으로인한자산·부채의변동 (주37)	(7,556,399,911)	(11,807,770,085)
이자수취(영업)	163,823,139	193,937,562
이자지급(영업)	(3,197,630,119)	(2,890,988,383)
배당금수취(영업)	31,153,155	25,356,240
법인세환급(납부)	0	(212,282,361)
투자활동현금흐름	(3,764,214,920)	394,504,570
단기금융상품의 처분	20,000,000	0
단기금융상품의 취득	0	(20,000,000)
당기손익 공정가치 측정 금융자산의 취득	(31,739,407)	(25,608,016)
종속기업, 관계기업 투자의 처분	0	16,423,235,480
유형자산의 처분	971,726,534	460,414,030
유형자산의 취득	(2,710,594,985)	(10,493,903,968)

무형자산의 처분	0	5,000,000
무형자산의 취득	(2,156,027,572)	(2,426,262,424)
기타 금융자산의 감소	544,635,000	984,680
기타 금융자산의 증가	(33,016,842)	(80,000,000)
기타 투자활동으로 인한 현금 유입액	3,153,328,170	523,608,334
기타 투자활동으로 인한 현금 유출액	(3,522,525,818)	(3,972,963,546)
재무활동현금흐름	1,564,351,496	(10,539,080,885)
차입금의 차입	13,940,000,000	5,000,000,000
차입금의 상환	(7,293,511,456)	(5,000,000,000)
유동성장기부채의 상환	(4,861,097,770)	(10,019,579,674)
장기미지급금(국고보조금)의 증가	297,808,914	379,281,837
장기미지급금(국고보조금)의 감소	(269,264,586)	(243,717,448)
기타 재무활동으로 인한 현금 유출액	(249,583,606)	(655,065,600)
환율변동효과전현금및현금성자산의 증가(감소)	(2,121,787,412)	(11,758,041,616)
현금및현금성자산에 대한 환율변동효과	2,801,280	538,048,964
현금및현금성자산의 증가(감소)	(2,118,986,132)	(11,219,992,652)
기초현금및현금성자산	25,525,609,073	37,352,516,790
기말현금및현금성자산	23,406,622,941	26,132,524,138

5. 재무제표 주석

1. 회사의 개요

당사는 1994년 10월 19일에 전자 및 전기제품 등의 제조와 판매를 목적으로 경기도 김포시에서 설립되어 아몰퍼스 코아 등을 제조, 판매하고 있던 중, 1999년 12월 1일자로 주식회사 아모트론과 주식회사 아맥스를 합병하였습니다. 이후 당사는 2000년 7월 22일에 벤처기업 육성에 관한 특별조치법 제25조의 규정에 의한 협회등록 벤처기업으로 등록되었으며, 2003년 8월 1일에 한국증권업협회로부터 협회중개시장의 등록을 승인받아 2003년 8월 1일자로 주식의 매매가 개시되었습니다.

당사의 2024년 06월 30일 현재 납입자본금은 7,307,555천원이며, 당반기말 현재 당사의 주요 주주구성은 다음과 같습니다.

주 주 명	최대주주 및 특수관계인	주 식 수	지분율(%)
김 병 규	대표이사	2,658,000	18.19%
이 해 란	배우자	695,415	4.76%
조 원 복	임원	648,000	4.43%
정 규 혁	임원	140,808	0.96%
기 타	-	10,472,886	71.66%
합 계		14,615,109	100.00%

2. 재무제표의 작성기준 및 중요한 회계정책

다음은 재무제표 작성에 적용된 중요한 회계정책입니다. 이러한 정책은 별도의 언급이 없다면, 표시된 회계기간에 계속적으로 적용됩니다.

(1) 재무제표의 작성기준

당사의 2024년 6월 30일로 종료하는 6개월 보고기간에 대한 반기재무제표는 기업회계기준서 제1034호 "중간재무보고"에 따라 작성되었습니다. 이 반기재무제표는 보고기간말인 2024년 6월 30일 현재 유효한 한국채택국제회계기준에 따라 작성되었습니다.

이 중간재무제표는 연차재무제표에 기재할 것으로 요구되는 모든 정보 및 주식사항을 포함하고 있지 아니하므로 2023년 12월 31일로 종료되는 회계기간에 대한 연차재무제표의 정보도 함께 참고하여야 합니다.

당사는 한국채택국제회계기준을 적용하여 재무제표를 작성하고 있으며, 동 재무제표는 기업회계기준서 제1027호 '별도재무제표'에 따른 별도재무제표로서 지배기업, 관계기업의 투자자 또는 공동기업의 참여자가 투자자산을 피투자자의 보고된 성과와 순자산에 근거하지 않고 직접적인 지분 투자에 근거한 회계처리로 표시한 재무제표입니다.

한국채택국제회계기준은 재무제표 작성시 중요한 회계추정의 사용을 허용하고 있으며, 회계정책을 적용함에 있어 경영진의 판단을 요구하고 있습니다. 보다 복잡하고 높은 수준의 판단이 요구되는 부분이나 중요한 가정 및 추정이 요구되는 부분은 주석3에서 설명하고 있습니다.

1) 당사가 채택한 제·개정 기준서 및 해석서

당기에 새로 도입된 기준서 및 해석서와 그로 인한 회계정책의 변경내용 및 영향은 다음과 같습니다.

- 기업회계기준서 제1001호 '재무제표 표시' 개정 - 부채의 유동/비유동 분류
부채는 보고기간말 현재 존재하는 실질적인 권리에 따라 유동 또는 비유동으로 분류되며, 부채의 결제를 연기할 수 있는 권리의 행사가능성이나 경영진의 기대는 고려하지 않습니다. 또한, 부채의 결제에 자기지분상품의 이전도 포함되나, 복합금융상품에서 자기 지분상품으로 결제하는 옵션이 지분상품의 정의를 충족하여 부채와 분리하여 인식된 경우는 제외됩니다. 또한, 기업이 보고기간말 후에 준수해야하는 약정은 해당 부채의 분류에 영향을 미치지 않으며, 보고기간 이후 12개월 이내 약정사항을 준수해야하는 부채가 비유동부채로 분류된 경우 보고기간 이후 12개월 이내 부채가 상환될 수 있는 위험에 관한 정보를 공시해야 합니다. 해당 기준서의 개정이 재무제표에 미치는 중요한 영향은 없습니다.

- 기업회계기준서 제1007호 '현금흐름표', 기업회계기준서 제1107호 '금융상품: 공시' 개정 - 공급자금융약정에 대한 정보 공시
공급자금융약정을 적용하는 경우, 재무제표이용자가 공급자금융약정이 기업의 부채와 현금흐름 그리고 유동성위험익스포저에 미치는 영향을 평가할 수 있도록 공급자금융약정에 대한 정보를 공시해야 합니다. 해당 기준서의 개정이 재무제표에 미치는 중요한 영향은 없습니다.

- 기업회계기준서 제1116호 '리스' 개정 - 판매후리스에서 생기는 리스부채
판매후리스에서 생기는 리스부채를 후속적으로 측정할 때 판매자-리스이용자가 보유하는
사용권 관련 손익을 인식하지 않는 방식으로 리스료나 수정리스료를 산정합니다. 해당 기준
서의 개정이 재무제표에 미치는 중요한 영향은 없습니다.

- 기업회계기준서 제1001호 '재무제표 표시' 개정 - '가상자산 공시'
가상자산을 보유하는 경우, 가상자산을 고객을 대신하여 보유하는 경우, 가상자산을 발행한
경우의 추가 공시사항을 규정하고 있습니다. 해당 기준서의 개정이 재무제표에 미치는 중요
한 영향은 없습니다.

2) 당사가 적용하지 않은 제·개정 기준서

제정 또는 공포되었으나 시행일이 도래하지 않아 적용하지 아니한 제·개정 기준서 및 해석
서는 다음과 같습니다.

- 기업회계기준서 제1021호 '환율변동효과' 및 제1101호 '한국채택국제회계기준의 최초채
택'(개정): 교환가능성 결여
통화와 교환가능성을 평가하고 다른 통화와 교환이 가능하지 않다면 현물환율을 추정하고
기업의 재무성과, 재무상태 및 현금흐름에 미치는 영향을 공시하도록 요구하고 있습니다. 개
정사항은 2025년 1월 1일 이후 시작하는 회계연도부터 적용되며, 조기적용이 허용됩니다.
당사는 동 개정사항이 재무제표에 미치는 영향을 검토하고 있습니다.

3. 중요한 회계추정 및 가정

당사는 미래에 대하여 추정 및 가정을 하고 있습니다. 추정 및 가정은 지속적으로 평가되며,
과거 경험과 현재의 상황에서 합리적으로 예측가능한 미래의 사건과 같은 다른 요소들을 고
려하여 이루어집니다. 이러한 회계추정은 실제 결과와 다를 수도 있습니다.

당사의 자산 및 부채 장부금액의 조정에 영향을 미칠 수 있는 유의적 위험에 대한 추정 및 가
정은 다음과 같습니다.

(1) 매출채권과 대여금 및 기타수취채권에 대한 대손충당금 설정

매출채권과 대여금 및 기타수취채권에 대한 손상차손금액을 산정하기 위해 현재 채권의 연
령, 과거 대손경험 및 기타 경제·산업환경요인들을 고려하여 대손발생액을 추정하고 있습
니다.

(2) 금융상품의 공정가치 측정

매도가능금융자산 등은 최초인식 이후 공정가치로 측정하며, 공정가치 변동에 따른 평가손
익을 당기손익 또는 기타포괄손익누계액으로 반영하고 있습니다. 공정가치 측정시 활성시장
에서 공시되는 시장가격이 있는 경우에는 그 시장가격을 공정가치로 적용하나, 그러한 시장
가격이 없는 경우에는 미래기대현금흐름과 할인율에 대한 경영진의 판단을 요구하는 평가기
법을 이용하여 공정가치를 추정하고 있습니다.

(3) 비금융자산의 손상

당사는 매 보고기간 종료일에 모든 비금융자산에 대하여 손상징후의 존재여부를 평가합니다. 비한정내용연수의 무형자산에 대해서는 매년 또는 손상징후가 있는 경우에 손상검사를 수행합니다. 기타 비금융자산에 대해서는 장부금액이 회수가능하지 않을 것이라는 징후가 있을 때 손상검사를 수행합니다. 사용가치를 계산하기 위하여 경영자는 해당 자산이나 현금창출단위로부터 발생하는 미래기대현금흐름을 추정하고 동 미래기대현금흐름의 현재가치를 계산하기 위한 적절한 할인율을 선택하고 있습니다.

(4) 확정급여형 퇴직급여제도

확정급여형 퇴직급여제도의 원가는 보험수리적 평가방법을 이용하여 결정하고 이러한 보험수리적 평가방법의 적용을 위해서 할인율, 기대임금상승률, 사외적립자산의기대수익률 등에 대한 가정을 세우는 것이 필요합니다. 퇴직급여제도는 장기간이라는 성격으로 인해 이러한 추정에 중요한 불확실성을 포함하고 있습니다.

(5) 법인세 및 이연법인세

당사의 과세소득에 대한 법인세는 세법 및 과세당국의 결정을 적용하여 산정되므로 최종 세효과를 산정하는 데 불확실성이 존재합니다.

당사는 이연법인세 측정 시 미래 예상 과세소득에 적용되는 예상평균세율을 추정하고 있으며, 이연법인세의 실현가능성 판단 시에는 예상되는 차감할 일시적차이, 예상과세소득, 이월세액공제의 사용가능성 등을 추정하고 있습니다.

(6) 리스

리스기간을 산정할 때에 경영진은 연장선택권을 행사하거나 종료선택권을 행사하지 않을 경제적 유인이 생기게 하는 관련되는 사실 및 상황을 모두 고려합니다. 연장선택권의 대상 기간(또는 종료선택권의 대상 기간)은 리스이용자가 연장선택권을 행사할 것(또는 행사하지 않을 것)이 상당히 확실한 경우에만 리스기간에 포함됩니다.

선택권이 실제로 행사되거나(행사되지 않거나) 당사가 선택권을 행사할(행사하지 않을) 의무를 부담하게 되는 경우에 리스기간을 다시 평가합니다. 리스이용자가 통제할 수 있는 범위에 있고 리스기간을 산정할 때에 영향을 미치는 유의적인 사건이 일어나거나 상황에 유의적인 변화가 있을 때에만 당사는 연장선택권을 행사할 것(또는 행사하지 않을 것)이 상당히 확실한지의 판단을 변경합니다.

4. 현금및현금성자산

당사의 현금및현금성자산은 재무상태표와 현금흐름표상의 금액이 동일하게 관리되고 있습니다. 보고기간 종료일 현재 당사의 현금및현금성자산의 세부내역은 다음과 같습니다.

(단위: 천원)

구 분	당반기말	전기말
현금	23,737	13,108

보통예금	23,146,739	23,053,229
외화예금	236,147	2,459,272
합계	23,406,623	25,525,609

5. 사용이 제한된 금융상품

보고기간 종료일 현재 사용이 제한된 금융자산의 내용은 다음과 같습니다.

(단위: 천원)

과 목	종 류	예 입 처	당반기말	전기말	제한사유
장기금융상품	별단예금	우리은행	2,000	2,000	당좌개설보증금

6. 금융상품의 범주별 분류

(1) 당반기말과 전기말 현재 금융상품 장부금액의 범주별 분류내역은 다음과 같습니다.

1) 당반기말

(단위: 천원)

재무상태표상 자산	당기손익 공정가치 측정 금융자산	기타포괄손익 공정가치 측정 금융자산	상각후원가 측정 금융자산	계
현금및현금성자산	0	0	23,406,623	23,406,623
단기금융상품	691,699	0	0	691,699
당기손익 공정가치 측정 금융자산	3,427,942	0	0	3,427,942
매출채권	0	0	41,053,463	41,053,463
미수금(*1)	0	0	1,202,935	1,202,935
기타유동자산(*2)	0	0	51,566	51,566
장기금융상품(*3)	544,804	0	2,000	546,804
비유동 기타포괄손익 공정가치 측정 금융자산(지분상 품)	0	1,087,995	0	1,087,995
기타비유동자산	0	0	1,294,711	1,294,711
보증금자산	0	0	23,684	23,684
자산 계	4,664,445	1,087,995	67,034,982	72,787,422

(*1) 미수금 1,504백만원 중 금융자산에 해당하지 않는 미수금 301백만원은 제외하였습니다.

(*2) 기타유동자산 1,947백만원 중 선급비용 367백만원, 선납세금 1,528백만원은 제외하였습니
다(주석 11참조).

(*3) 장기금융상품 547백만원은 저축보험 545백만원, 당좌개설보증금 2백만원 입니다.

(단위: 천원)

재무상태표상 부채	당기손익 공정가치 측정 금융부채	상각후원가 측정 금융부채	계
매입채무	0	44,012,935	44,012,935

미지급금	0	4,372,427	4,372,427
단기차입금	0	50,000,000	50,000,000
리스부채	0	2,772,029	2,772,029
기타유동부채	0	4,210,851	4,210,851
유동성장기부채(*1)	0	65,121,924	65,121,924
장기차입금	0	10,204,650	10,204,650
장기미지급금(*2)	0	36	36
보증금부채	0	2,613,910	2,613,910
비유동 리스부채	0	13,066,964	13,066,964
부채 계	0	196,375,726	196,375,726

(*1) 유동성장기부채 65,122백만원은 장기차입금 유동성대체 45,225백만원, 무보증사채 유동성대체 19,897백만원입니다.

(*2) 장기미지급금 중 국고보조금 2,245백만원은 제외하였습니다(주석 22참조).

2) 전기말

(단위: 천원)

재무상태표상 자산	당기손익 공정가치 측정 금융자산	기타포괄손익 공정가치 측정 금융자산	상각후원가 측정 금융자산	계
현금및현금성자산	0	0	25,525,609	25,525,609
단기금융상품(*1)	681,661	0	20,000	701,661
당기손익 공정가치 측정 금융자산	3,350,239	0	0	3,350,239
매출채권	0	0	39,207,095	39,207,095
미수금(*2)	0	0	1,473,798	1,473,798
기타유동자산(*3)	0	0	2,618,007	2,618,007
장기금융상품(*4)	508,582	0	2,000	510,582
비유동 기타포괄손익 공정가치 측정 금융자산(지분상품)	0	1,087,995	0	1,087,995
기타비유동자산	0	0	1,822,373	1,822,373
보증금자산	0	0	22,438	22,438
자산 계	4,540,482	1,087,995	70,691,320	76,319,797

(*1) 단기금융상품 702백만원은 저축보험 682백만원, 정기예금 20백만원 입니다.

(*2) 미수금 1,676백만원 중 금융자산에 해당하지 않는 미수금 202백만원은 제외하였습니다.

(*3) 기타유동자산 5,556백만원 중 선급비용 180백만원, 선납세금 2,758백만원은 제외하였습니다(주석 11참조).

(*4) 장기금융상품 511백만원은 저축보험 509백만원, 당좌개설보증금 2백만원 입니다.

(단위: 천원)

재무상태표상 부채	당기손익 공정가치 측정 금융부채	상각후원가 측정 금융부채	계
-----------	----------------------	------------------	---

매입채무	0	47,987,787	47,987,787
미지급금	0	8,943,233	8,943,233
단기차입금	0	50,293,511	50,293,511
리스부채	0	2,774,694	2,774,694
기타유동부채	0	4,496,130	4,496,130
유동성장기부채(*1)	0	66,792,046	66,792,046
장기차입금	0	6,134,322	6,134,322
장기미지급금(*2)	0	44	44
보증금부채	0	2,613,910	2,613,910
비유동 리스부채	0	11,835,708	11,835,708
부채 계	0	201,871,385	201,871,385

(*1) 유동성장기부채 66,792백만원은 장기차입금 유동성대체 47,017만원, 무보증사채 유동성대체 19,775백만원입니다.

(*2) 장기미지급금 중 국고보조금 2,283백만원은 제외하였습니다(주석 22참조).

(2) 보고기간 종료일 현재 금융상품의 장부금액과 공정가치의 내역은 다음과 같습니다.

(단위: 천원)

구분	당반기말		전기말	
	장부금액	공정가치	장부금액	공정가치
금융자산:				
공정가치로 측정된 금융자산				
- 당기손익 공정가치 측정 금융자산	3,427,942	3,427,942	3,350,239	3,350,239
- 비유동 기타포괄손익 공정가치 측정 금융자산(지분상품)	1,087,995	1,087,995	1,087,995	1,087,995
- 단기금융상품	691,699	691,699	681,661	681,661
- 장기금융상품(*3)	544,804	544,804	508,582	508,582
공정가치로 측정된 금융자산 소계	5,752,440	5,752,440	5,628,477	5,628,477
상각후 원가로 측정된 금융자산				
- 현금및현금성자산	23,406,623	23,406,623	25,525,609	25,525,609
- 단기금융상품	0	0	20,000	20,000
- 매출채권	41,053,463	41,053,463	39,207,095	39,207,095
- 미수금(*1)	1,202,935	1,202,935	1,473,798	1,473,798
- 기타유동자산(*2)	51,566	51,566	2,618,007	2,618,007
- 장기금융상품(*3)	2,000	2,000	2,000	2,000
- 기타비유동자산	1,294,711	1,294,711	1,822,373	1,822,373
- 보증금자산	23,684	23,684	22,438	22,438
상각후 원가로 측정된 금융자산 소계	67,034,982	67,034,982	70,691,320	70,691,320
금융자산 계	72,787,422	72,787,422	76,319,797	76,319,797
금융부채:				
공정가치로 측정된 금융부채	0	0	0	0
상각후 원가로 측정된 금융부채				

- 매입채무	44,012,935	44,012,935	47,987,787	47,987,787
- 미지급금	4,372,427	4,372,427	8,943,233	8,943,233
- 단기차입금	50,000,000	50,000,000	50,293,511	50,293,511
- 리스부채	2,772,029	2,772,029	2,774,694	2,774,694
- 기타유동부채	4,210,851	4,210,851	4,496,130	4,496,130
- 유동성장기부채(*4)	65,121,924	65,121,924	66,792,046	66,792,046
- 장기차입금	10,204,650	10,204,650	6,134,322	6,134,322
- 장기미지급금(*5)	36	36	44	44
- 보증금부채	2,613,910	2,613,910	2,613,910	2,613,910
- 비유동 리스부채	13,066,964	13,066,964	11,835,708	11,835,708
상각후 원가로 측정된 금융부채 소계	196,375,726	196,375,726	201,871,385	201,871,385
금융부채 계	196,375,726	196,375,726	201,871,385	201,871,385

- (*1) 미수금 1,504백만원 중 금융자산에 해당하지 않는 미수금 301백만원은 제외하였습니다.
- (*2) 기타유동자산 1,947백만원 중 선급비용 367백만원, 선납세금 1,528백만원은 제외하였습니다(주석 11참조).
- (*3) 장기금융상품 547백만원은 저축보험 545백만원, 당좌개설보증금 2백만원 입니다.
- (*4) 유동성장기부채 65,122백만원은 장기차입금 유동성대체 45,225백만원, 무보증사채 유동성대체 19,897백만원입니다.
- (*5) 장기미지급금 중 국고보조금 2,245백만원은 제외하였습니다(주석 22참조).

(3) 금융상품의 수준별 공정가치 측정치

당사는 공정가치 측정에 사용된 투입변수의 유의성을 반영하는 공정가치 서열체계에 따라 공정가치 측정치를 분류하고 있으며, 공정가치 서열체계의 수준은 다음과 같습니다.

구 분	투입변수의 유의성
수준 1	동일한 자산이나 부채에 대한 활성시장의 공시가격
수준 2	직접적으로 또는 간접적으로 관측가능한, 자산이나 부채에 대한 투입변수
수준 3	관측가능한 시장자료에 기초하지 않은, 자산이나 부채에 대한 투입변수

보고기간 종료일 현재 금융상품의 수준별 공정가치 측정치는 다음과 같습니다.

1) 당반기말

(단위: 천원)

구분	수준 1	수준 2	수준 3	합계
금융자산				
당기손익 공정가치 측정 금융자산	0	3,427,942	0	3,427,942
비유동 기타포괄손익 공정가치 측정 금융자산(지분상품)	0	0	1,087,995	1,087,995
단기금융상품	0	691,699	0	691,699
장기금융상품	0	544,804	0	544,804
금융자산 계	0	4,664,445	1,087,995	5,752,440

2) 전기말

(단위: 천원)

구분	수준 1	수준 2	수준 3	합계
금융자산				
당기손익 공정가치 측정 금융자산	0	3,350,239	0	3,350,239
비유동 기타포괄손익 공정가치 측정 금융자산(지분상품)	0	0	1,087,995	1,087,995
단기금융상품	0	681,661	0	681,661
장기금융상품	0	508,582	0	508,582
금융자산 계	0	4,540,482	1,087,995	5,628,477

3) 서열체계 수준 3으로 분류되는 금융상품 공정가치측정치에 사용된 가치평가기법과 투입 변수 등은 다음과 같습니다.

- 기타포괄손익 공정가치 측정 금융자산

서열체계 수준 3으로 분류되는 기타포괄손익 공정가치 측정 금융자산은 동일한 자산에 대한 활성시장의 공시가격 및 직접적으로 관측가능한 자산에 대한 투입변수에 의한 것은 아니나, 자산이나 부채에 대한 관측할 수 없는 투입변수 및 투입변수간 상호관계(할인된 현금흐름)를 통해 측정된 것입니다.

4) 당반기말 및 전기말 중 공정가치 서열체계의 수준 1과 수준 2 사이의 유의적인 이동은 없었습니다.

(4) 가치평가기법 및 투입변수

수준 2 로 분류된 금융자산과 금융부채별 가치평가기법과 투입변수는 다음과 같습니다.

(단위: 천원)

구분	공정가치	가치평가기법	수준2 투입변수		
				당반기말	전기말
금융자산	당기손익 공정가치 측정 금융자산	3,427,942	3,350,239	시장가치법	주가 등
	단기금융상품	691,699	681,661	현재가치법	납입보험료, 할인율 등
	장기금융상품	544,804	508,582	현재가치법	납입보험료, 할인율 등
	금융자산 계	4,664,445	4,540,482		

(5) 당반기와 전반기 중 금융상품 범주별 순손익은 다음과 같습니다.

1) 당반기

(단위: 천원)

구분	금융자산		금융부채		합계
	당기손익 공정가치 측정 금융자산	상각후원가 측정 금융자산	당기손익 공정가치 측정 금융부채	상각후원가 측정 금융부채	

이자수익	692	196,760	0	0	197,452
배당금수익	31,153	0	0	0	31,153
외환차익	0	1,798,594	0	41,506	1,840,100
외화환산이익	0	433,915	0	849	434,764
당기손익 공정가치 측정 금융자산 평가이익	63,915	0	0	0	63,915
대손상각비	0	(54,262)	0	0	(54,262)
기타의대손상각비	0	3,425	0	0	3,425
이자비용	0	0	0	(3,379,781)	(3,379,781)
외환차손	0	(49,057)	0	(573,109)	(622,166)
외화환산손실	0	(334)	0	(740,865)	(741,199)
합 계	95,760	2,329,041	0	(4,651,400)	(2,226,599)

2) 전반기

(단위: 천원)

구 분	금융자산		금융부채		합 계
	당기손익 공정가치 측정 금융자산	상각후원가 측정 금융자산	당기손익 공정가치 측정 금융부채	상각후원가 측정 금융부채	
	이자수익	298	212,295	0	
배당금수익	25,356	0	0	0	25,356
외환차익	0	1,241,343	0	815,076	2,056,419
외화환산이익	0	790,030	0	21,529	811,559
통화스왑거래이익	0	0	308,463	0	308,463
통화스왑평가이익	455,000	0	0	0	455,000
당기손익 공정가치 측정 금융자산 평가이익	623,143	0	0	0	623,143
대손상각비	0	(99,056)	0	0	(99,056)
기타의대손상각비	0	3,378	0	0	3,378
이자비용	0	0	0	(3,221,947)	(3,221,947)
외환차손	0	(456,532)	0	(803,596)	(1,260,128)
외화환산손실	0	(70,438)	0	(956,499)	(1,026,937)
통화스왑거래손실	0	0	(26,773)	0	(26,773)
파생상품평가손실	0	0	(86,700)	0	(86,700)
사채상환손실	0	0	0	(435,021)	(435,021)
합 계	1,103,797	1,621,020	194,990	(4,580,458)	(1,660,651)

7. 매출채권 및 미수금

(1) 보고기간 종료일 현재 회사의 매출채권 및 미수금의 내역은 다음과 같습니다.

(단위: 천원)

구 분	당반기말		전기말	
	매출채권	미수금	매출채권	미수금
채권액	41,677,632	1,513,985	39,777,002	1,689,878
(대손충당금)	(624,169)	(10,367)	(569,907)	(13,793)

합 계	41,053,463	1,503,618	39,207,095	1,676,085
-----	------------	-----------	------------	-----------

(2) 당반기 및 전기 중 매출채권 및 미수금의 대손충당금의 변동 내역은 다음과 같습니다.

(단위: 천원)

구 분	당반기말	전기말
기초잔액	583,700	679,474
대손상각비(환입)	50,836	(95,774)
기말잔액	634,536	583,700

(3) 보고기간 종료일 현재 매출채권 및 미수금 연체분석 내역은 다음과 같습니다.

(단위: 천원)

구 분	당반기말	전기말
연체되지 않은 채권	35,929,742	36,427,499
연체되었으나 개별적으로 손상되지 않은 채권		
1일 초과 90일 이하	5,482,276	4,362,861
90일 초과 180일 이하	34,656	0
180일 초과 365일 이하	1,744,604	646,632
365일 초과	339	29,888
연체되었으나 개별적으로 손상되지 않은 채권 소계	7,261,875	5,039,381
합 계	43,191,617	41,466,880
차감 : 대손충당금	(634,536)	(583,700)
매출채권 및 미수금 순장부가액	42,557,081	40,883,180

(4) 당사는 과거의 대손경험율을 토대로 추산한 대손예상액을 대손충당금으로 설정하고 있습니다.

8. 공정가치 측정 금융자산

(1) 보고기간 종료일 현재 유동자산으로 분류되어 있는 공정가치 측정 금융자산의 내용은 다음과 같습니다.

(단위: 천원)

구 분	당반기말			전기말		
	취득원가	공정가액	장부가액	취득원가	공정가액	장부가액
수익증권	4,697,988	3,427,942	3,427,942	4,697,988	3,350,239	3,350,239

(2) 보고기간 종료일 현재 비유동자산으로 분류되어 있는 기타포괄손익 공정가치 측정 금융자산의 내용은 다음과 같습니다.

(단위: 천원)

구 분	당반기말			전기말		
	취득원가	공정가액	장부가액	취득원가	공정가액	장부가액
비상장주식	1,700,002	1,087,995	1,087,995	1,700,002	1,087,995	1,087,995

9. 관계기업투자 및 종속기업투자

(1) 관계기업 투자

1) 보고기간 종료일 현재 관계기업의 현황은 다음과 같습니다.

(단위: %)

회사명	소유지분율		소재지	주요 영업활동	재무제표일
	당반기말	전기말			
MSTATOR	32.00	32.00	러시아	제조업	12월 31일
㈜아모그린텍 (*1)	3.88	3.88	한국	제조업	12월 31일
㈜아모라이프사이언스	23.09	23.09	한국	제조업	12월 31일
㈜아모센스 (*2)	18.92	18.92	한국	제조업	12월 31일

(*1) ㈜아모그린텍은 소유지분율이 20% 미만이나 이사회 참여 등을 통해 유의적인 영향력을 행사할 수 있으므로 관계기업으로 분류하였습니다.

(*2) ㈜아모센스는 소유지분율이 20% 미만이나 임원교류 등을 통해 유의적인 영향력을 행사할 수 있으므로 관계기업으로 분류하였습니다.

2) 당반기말과 전기말 현재 관계기업의 장부금액 내역은 다음과 같습니다.

① 당반기말

(단위: 천원)

회사명	기초	취득	처분	손상차손(환입)	기말
MSTATOR	229,984	0	0	0	229,984
㈜아모그린텍	2,767,546	0	0	0	2,767,546
㈜아모라이프사이언스	2,422,157	0	0	0	2,422,157
㈜아모센스	23,109,100	0	0	0	23,109,100
합계	28,528,787	0	0	0	28,528,787

② 전기말

(단위: 천원)

회사명	기초	취득	처분	손상차손(환입)	기말
MSTATOR	229,984	0	0	0	229,984
㈜아모그린텍 (*1)	6,221,127	0	3,453,581	0	2,767,546

㈜아모라이프사이언스 (*2)	2,526,476	0	0	104,319	2,422,157
㈜아모센스	23,109,100	0	0	0	23,109,100
합계	32,086,687	0	3,453,581	104,319	28,528,787

(*1) ㈜아모그린텍 주식에 대해 교환사채권 행사 및 주식 처분으로 3,453,581천원이 감소되었습니다.

㈜아모라이프사이언스는 공정가액 평가시 회수가능금액이 장부금액에 미달하여 손상차손 104,319천원을 인식하였습니다.

(*2) 현금흐름할인법으로 평가하였으며, 평가시 적용한 할인율은 17.10%이고 주요가정은 영구성장률 1% 등입니다.

3) 당반기와 전기의 관계기업의 요약재무정보는 다음과 같습니다.

① 당반기

(단위: 천원)

회사명	구분	유동자산	비유동 자산	유동부채	비유동 부채	매출	영업손익	당기 순손익	기타포괄 손익	총포괄손익
MSTATOR(*1)	관계기업	7,430,231	7,388,801	5,115,972	2,821,902	5,890,334	1,609,915	1,564,168	0	1,564,168
㈜아모그린텍	관계기업	72,271,685	93,437,280	79,306,087	17,230,499	63,543,381	1,915,747	438,200	(517)	437,683
㈜아모라이프사이 언스(*2)	관계기업	2,522,724	2,986,173	5,564,249	6,158,249	2,267,612	(920,394)	(826,565)	0	(826,565)
㈜아모센스	관계기업	75,329,571	44,161,046	53,689,557	27,960,707	61,025,044	819,248	(1,930,230)	0	(1,930,230)

(*1) 결산시차로 인하여 2023년 재무현황을 반영하였습니다.

(*2) 일반기업회계기준 적용 기업이므로 연결기업의 회계정책과 일치하도록 전환우선주의 부채 계상 등 재무제표를 적절히 수정하였습니다.

② 전기

(단위: 천원)

회사명	구분	유동자산	비유동 자산	유동부채	비유동 부채	매출	영업손익	전기 순손익	기타포괄 손익	총포괄손익
MSTATOR(*1)	관계기업	8,528,098	2,768,897	6,380,626	313,211	7,587,737	1,698,760	1,390,673	0	1,390,673
㈜아모그린텍	관계기업	85,616,930	86,888,658	85,341,915	18,390,754	147,600,021	12,286,582	13,021,008	(142,512)	12,878,496
㈜아모라이프사이 언스(*2)	관계기업	2,269,082	3,055,952	4,597,951	6,114,120	3,642,463	(1,139,961)	(2,085,572)	0	(2,085,572)
㈜아모센스	관계기업	71,146,629	40,017,734	65,449,986	9,269,134	87,453,532	796,067	(1,422,864)	(104,279)	(1,527,144)

(*1) 결산시차로 인하여 2022년 재무현황을 반영하였습니다.

(*2) 일반기업회계기준 적용 기업이므로 연결기업의 회계정책과 일치하도록 전환우선주의 부채 계상 등 재무제표를 적절히 수정하였습니다.

(2) 종속기업투자

1) 보고기간 종료일 현재 종속기업의 현황은 다음과 같습니다.

(단위: %)

회사명	소유지분율		소재지	주요 영업활동	재무제표일
	당반기말	전기말			
산동아모텍전자(유)	100.00	100.00	중국	제조업	12월 31일
아모비나(유)	100.00	100.00	베트남	제조업	12월 31일
㈜아모에스넷	100.00	100.00	한국	통신서비스	12월 31일
아모텍상해무역(유)	100.00	100.00	중국	상품판매	12월 31일

2) 당반기말과 전기말 현재 종속기업의 장부금액 내역은 다음과 같습니다.

① 당반기말

(단위: 천원)

회사명	기초	취득	처분	손상차손(환입)	기말
산동아모텍전자(유)	24,674,335	0	0	0	24,674,335
아모비나(유) (*1)	48,662,603	2,685,122	0	0	51,347,725
㈜아모에스넷	13,596,602	0	0	0	13,596,602
아모텍상해무역(유) (*2)	0	0	0	0	0
합계	86,933,540	2,685,122	0	0	89,618,662

(*1) 아모비나(유)의 취득금액 2,685,122천원은 현물출자로 인한 증가입니다.

(*2) 2022년에 아모텍상해무역(유)에 투자한 종속기업투자 전액을 종속기업투자손상차손으로 처리하였습니다.

② 전기말

(단위: 천원)

회사명	기초	취득	처분	손상차손(환입)	기말
산동아모텍전자(유)	24,674,335	0	0	0	24,674,335
아모비나(유) (*1)	38,903,250	9,759,353	0	0	48,662,603
㈜아모에스넷 (*2)	15,000,000	0	0	1,403,398	13,596,602
아모텍상해무역(유) (*3)	0	0	0	0	0
합계	78,577,585	9,759,353	0	1,403,398	86,933,540

(*1) 아모비나(유)의 취득금액 9,759,353천원은 현물출자로 인한 증가입니다.

㈜아모에스넷은 공정가액 평가시 회수가능금액이 장부금액에 미달하여 손상차손 1,403,398천원을 인식하였습니다.

(*2) 현금흐름할인법으로 평가하였으며, 평가시 적용한 할인율은 17.66%이고 주요가정은 영구성장률 1% 등입니다.

(*3) 2022년에 아모텍상해무역(유)에 투자한 종속기업투자 전액을 종속기업투자손상차손으로 처리하였습니다.

3) 당반기와 전기의 종속기업의 요약재무정보는 다음과 같습니다.

① 당반기

(단위: 천원)

회사명	구분	유동자산	비유동 자산	유동부채	비유동 부채	매출	영업손익	당기 순손익	기타포괄손익	총포괄손익
산동아모텍전자(유)	종속기업	25,110,804	14,140,703	11,287,714	0	28,469,326	330,963	743,522	1,383,751	2,127,273
아모텍상해무역(유)	종속기업	2,248,457	88,184	2,349,028	32,786	617,992	71,164	60,494	(4,183)	56,311
아모비나(유)	종속기업	15,966,189	26,445,510	2,607,217	0	16,555,161	945,670	663,605	913,904	1,577,509
㈜아모에스넷	종속기업	197,122	5,979,267	109,408	1,366,368	59,168	(1,094,284)	(1,118,542)	0	(1,118,542)

② 전기

(단위: 천원)

회사명	구분	유동자산	비유동 자산	유동부채	비유동 부채	매출	영업손익	전기 순손익	기타포괄 손익	총포괄손익
산동아모텍전자(유)	종속기업	21,285,010	13,812,946	9,282,182	0	55,958,324	688,940	679,381	(95,992)	583,389
청도아모텍전자(유) (*1)	종속기업	0	0	0	0	2,877,726	(911,048)	(1,764,582)	(191,035)	(1,955,616)
아모텍상해무역(유)	종속기업	2,268,540	117,838	2,471,243	16,618	1,303,420	(17,648)	15,234	107	15,341
아모비나(유)	종속기업	13,142,244	30,722,545	8,322,939	0	21,095,169	(4,410,231)	(4,511,686)	(588,754)	(5,100,440)
㈜아모에스넷	종속기업	130,305	6,643,858	48,736	906,271	68,913	(2,274,195)	(2,291,421)	0	(2,291,421)

(*1) 2023년 청도아모텍전자(유)의 지분 전체를 매각하였으며 매각 이전까지의 재무정보를 표시 하였습니다.

10. 재고자산

(1) 보고기간 종료일 현재 재고자산의 내역은 다음과 같습니다.

(단위: 천원)

구 분	당반기말			전기말		
	취득원가	평가총당금	장부금액	취득원가	평가총당금	장부금액
상품	21,033	(1,309)	19,724	24,674	(274)	24,400
제품	56,127,071	(19,240,532)	36,886,539	53,605,384	(14,676,694)	38,928,690
저장품	474,647	0	474,647	710,371	0	710,371
재공품	28,920,100	(10,756,400)	18,163,700	30,570,661	(7,376,086)	23,194,575
원재료	18,962,291	(2,876,356)	16,085,935	20,832,406	(2,439,017)	18,393,389
미착품	248,724	0	248,724	301,716	0	301,716
합계	104,753,866	(32,874,597)	71,879,269	106,045,212	(24,492,071)	81,553,141

재고자산의 일부는 수출입은행 차입금 28,278백만원과 관련하여 담보제공되어 있습니다 (주석36 참조).

(2) 당반기와 전반기 중 비용(매출원가)으로 인식한 재고자산과 매출원가에 인식된 재고자산

평가손실(환입)은 다음과 같습니다.

(단위: 천원)

구 분	당반기	전반기
매출원가로 인식된 재고자산	95,303,539	65,465,964
재고자산평가손실(환입)	8,382,526	7,485,840

11. 기타유동자산

보고기간 종료일 현재 기타유동자산의 내역은 다음과 같습니다.

(단위: 천원)

구 분	당반기말	전기말
미수수익	19,166	2,007
단기대여금	32,400	2,616,000
선급비용	366,969	180,092
선납세금	1,528,228	2,757,924
합계	1,946,763	5,556,023

12. 투자부동산

(1) 보고기간 종료일 현재 투자부동산의 장부금액은 다음과 같습니다.

(단위: 천원)

구분	당반기말	전기말
취득원가	2,776,784	2,776,784
장부금액	2,776,784	2,776,784

(2) 당반기와 전기 중 투자부동산의 변동 내역은 다음과 같습니다.

(단위: 천원)

구분	당반기	전기
기초	2,776,784	0
취득 및 대체입(*1)	0	2,776,784
기말	2,776,784	2,776,784

(*1) 전기 중 연수원 설립 목적으로 보유하고 있던 토지를 용도변경하여 유형자산에서 투자부동산으로 대체되었습니다.

(3) 보고기간 종료일 현재 투자부동산의 공정가치는 다음과 같습니다.

(단위: 천원)

구분	당반기말	전기말
토지	3,315,687	3,315,687

투자부동산의 공정가치는 공시지가 등의 정보를 활용하여 산정하였습니다.

(4) 투자부동산에서 발생한 임대수익은 없으며, 투자부동산의 구입, 건설이나 개발, 개량, 수선, 유지보수 등에 대한 계약상 의무는 없습니다.

13. 유형자산

(1) 보고기간 종료일 현재 유형자산의 장부금액은 다음과 같습니다.

1) 당반기말

(단위: 천원)

구분	토지	건물	구축물	기계장치	기타의 유형자산	건설중인 자산	합 계
취득원가	33,871,354	20,352,286	1,548,976	140,388,477	48,168,361	515,086	244,844,540
감가상각누계액	0	(10,212,532)	(1,493,908)	(100,449,719)	(41,673,453)	0	(153,829,612)
손상차손누계액	0	0	0	(55,999)	(34,499)	0	(90,498)
기타(국고보조금)	0	0	0	(1,819,373)	(1,312,489)	0	(3,131,862)
장부금액	33,871,354	10,139,754	55,068	38,063,386	5,147,920	515,086	87,792,568

2) 전기말

(단위: 천원)

구분	토지	건물	구축물	기계장치	기타의 유형자산	건설중인 자산	합 계
취득원가	33,871,354	20,352,286	1,548,976	145,475,282	46,148,172	3,317,619	250,713,689
감가상각누계액	0	(9,827,906)	(1,485,706)	(103,138,899)	(40,708,088)	0	(155,160,599)
손상차손누계액	0	0	0	(55,999)	(34,499)	0	(90,498)
기타(국고보조금)	0	0	0	(2,247,420)	(705,121)	0	(2,952,541)
장부금액	33,871,354	10,524,380	63,270	40,032,964	4,700,464	3,317,619	92,510,051

(2) 당반기와 전기 중 유형자산의 변동내역은 다음과 같습니다.

1) 당반기

(단위: 천원)

구분	토지	건물	구축물	기계장치	기타의 유형자산	미착기계	건설중인 자산	합 계
기초	33,871,354	10,524,380	63,270	40,032,964	4,700,464	0	3,317,619	92,510,051
취득 및 대체입(*1)	0	0	0	3,502,503	2,272,983	43,848	4,053,931	9,873,265
국고보조금(취득)	0	0	0	239,005	(717,825)	0	0	(478,820)

처분 및 대체출(*2)	0	0	0	(2,185,721)	(4,148)	(43,848)	(6,856,464)	(9,090,181)
감가상각(증가)	0	(384,626)	(8,202)	(3,714,407)	(1,214,011)	0	0	(5,321,246)
국고보조금(상계)	0	0	0	189,042	110,457	0	0	299,499
기말	33,871,354	10,139,754	55,068	38,063,386	5,147,920	0	515,086	87,792,568

(*1) 건설중인자산의 대체입 중 1,966,314천원은 종속기업에 현물출자 예정입니다.

(*2) 건설중인자산의 대체출 중 1,991,817천원은 종속기업에 현물출자 되었습니다.

2) 전기

(단위: 천원)

구분	토지	건물	구축물	기계장치	기타의 유형자산	미착기계	건설중인 자산	합 계
기초	36,648,139	11,296,772	99,101	35,218,278	6,378,026	0	3,400,126	93,040,442
취득 및 대체입	0	0	0	14,194,952	1,497,182	1,642,339	20,842,891	38,177,364
국고보조금(취득)	0	0	0	(801,475)	(442,690)	0	0	(1,244,165)
처분 및 대체출	(2,776,785)	0	0	(446,302)	(18,749)	(1,642,339)	(20,925,398)	(25,809,573)
감가상각(증가)	0	(772,392)	(36,341)	(8,496,288)	(2,854,510)	0	0	(12,159,531)
국고보조금(상계)	0	0	510	363,799	141,205	0	0	505,514
기말	33,871,354	10,524,380	63,270	40,032,964	4,700,464	0	3,317,619	92,510,051

(3) 당반기와 전반기 중 계정과목별 유형자산 상각내역은 다음과 같습니다.

(단위: 천원)

구분	당반기	전반기
매출원가	4,292,709	4,557,413
판매비와관리비 등	1,028,537	1,103,606
합 계	5,321,246	5,661,019

(4) 당반기와 전반기 중 자본화된 차입원가는 없습니다.

(5) 당반기말 현재 당사의 차입금과 관련하여 차입처에 담보로 제공되어 있는 당사 소유의 유형자산은 다음과 같습니다(주석36 참조).

(단위: 천원)

차입처	담보제공자산	장부가액	차입금	채권최고액
산업은행	토지, 건물, 기계장치외	30,802,164	17,250,000	65,000,000
우리은행	토지, 건물	16,028,372	5,000,000	6,000,000
신한은행	토지, 투자부동산, 건물, 기계장치외	44,273,045	45,901,666	55,519,000
합 계		91,103,581	68,151,666	126,519,000

(6) 당반기말 현재 당사의 보험가입내역은 다음과 같습니다.

(단위: 천원)

보험종류	부보자산	부보금액		보험금 수익자	부보처
		당반기말	전기말		
화재보험	건물,기계장치,재고자산,기타	198,106,173	158,473,891	당사	한화손해보험 외 1

당사의 상기 화재보험액은 한국산업은행 등으로부터 장·단기차입금(유동성장기부채 포함)과 관련하여 질권이 설정되어 있습니다.

14. 무형자산

(1) 보고기간 종료일 현재 무형자산의 장부금액은 다음과 같습니다.

1) 당반기말

(단위: 천원)

구분	산업재산권	개발비	기타의무형자산	회원권	건설중인무형자산	합계
취득원가	5,800,456	14,943,854	2,365,916	653,744	1,638,354	25,402,324
상각누계액	(2,199,728)	(4,083,391)	(1,617,447)	0	0	(7,900,566)
손상차손누계액	0	(133,845)	0	(16,032)	(170,975)	(320,852)
기타(국고보조금)	0	0	(92,759)	0	0	(92,759)
장부금액	3,600,728	10,726,618	655,710	637,712	1,467,379	17,088,147

2) 전기말

(단위: 천원)

구분	산업재산권	개발비	기타의무형자산	회원권	건설중인무형자산	합계
취득원가	5,594,246	17,902,801	2,707,162	653,744	1,597,248	28,455,201
상각누계액	(2,155,699)	(5,308,680)	(1,769,378)	0	0	(9,233,757)
손상차손누계액	(1,275)	(3,154,295)	0	(21,032)	(194,222)	(3,370,824)
기타(국고보조금)	0	0	(99,439)	0	0	(99,439)
장부금액	3,437,272	9,439,826	838,345	632,712	1,403,026	15,751,181

(2) 당반기와 전기 중 무형자산의 변동 내역은 다음과 같습니다.

1) 당반기

(단위: 천원)

구분	산업재산권	개발비	기타의무형자산	회원권	건설중인무형자산	합계
기초 장부금액	3,437,272	9,439,826	838,345	632,712	1,403,026	15,751,181
증가 :						
내부개발	0	2,483,644	0	0	0	2,483,644
개별취득 및 대체입(*1)	457,116	0	8,700	0	526,018	991,834
국고보조금(취득)	0	0	(6,591)	0	0	(6,591)
손상차손환입	0	0	0	5,000	26,722	31,722
감소 :						
상각	(284,026)	(1,063,007)	(198,016)	0	0	(1,545,049)

국고보조금(상계)	0	0	13,272	0	0	13,272
처분 및 대체출	(9,634)	0	0	0	(480,908)	(490,542)
손상차손	0	(133,845)	0	0	(7,479)	(141,324)
기말 장부금액	3,600,728	10,726,618	655,710	637,712	1,467,379	17,088,147

(*1) 산업재산권의 증가액은 건설중인무형자산으로부터 대체 증가된 금액입니다(주석 37참조).

2) 전기

(단위: 천원)

구 분	산업재산권	개발비	기타의무형자산	회원권	건설중인무형자산	합 계
기초 장부금액	2,900,789	10,008,561	1,206,795	607,712	0	14,723,857
증가 :						
내부개발	0	5,449,554	0	0	0	5,449,554
개별취득 및 대체입(*1,2)	1,032,898	0	101,005	0	1,933,028	3,066,931
국고보조금(취득)	0	0	(73,428)	0	0	(73,428)
손상차손환입	0	0	0	25,000	374,398	399,398
감소 :						
상각	(495,140)	(2,863,994)	(413,236)	0	0	(3,772,370)
국고보조금(상계)	0	0	17,209	0	0	17,209
처분 및 대체출	0	0	0	0	(726,949)	(726,949)
손상차손	(1,275)	(3,154,295)	0	0	(177,451)	(3,333,021)
기말 장부금액	3,437,272	9,439,826	838,345	632,712	1,403,026	15,751,181

(*1) 건설중인무형자산의 대체입에는 장기선급금의 계정재분류 등을 포함하고 있습니다.

(*2) 건설중인무형자산으로부터 대체 증가된 금액이 포함되어 있습니다(주석 37참조).

(3) 당반기와 전반기 중 무형자산 상각비의 주요 배부내역은 다음과 같습니다.

(단위: 천원)

구 분	당반기	전반기
제조원가	1,063,007	1,424,720
판매비와관리비 등	482,042	444,753
합 계	1,545,049	1,869,473

15. 사용권자산

당사는 사무실, 창고, 기계장치 등을 취소 불가능한 운용리스로 이용하고 있으며, 이러한 리스계약의 조건은 다양한 만기, 리스로 인상 조건, 갱신권 등을 포함하고 있습니다. 리스계약이 갱신되는 경우에는 리스의 조건은 재협의를 합니다.

(1) 당반기와 전기 중 사용권자산의 변동내역은 다음과 같습니다.

1) 당반기

(단위: 천원)

구 분	건물	기계장치	합계
기초	943,093	13,371,497	14,314,590
증가 및 대체입	673,276	1,977,840	2,651,116
계약종료 및 대체출	(541,992)	(8,415)	(550,407)
감가상각	(244,960)	(988,362)	(1,233,322)
기말	829,417	14,352,560	15,181,977

2) 전기

(단위: 천원)

구 분	건물	기계장치	합계
기초	1,283,626	10,053,708	11,337,334
증가 및 대체입	388,523	4,786,594	5,175,117
계약종료 및 대체출	(76,147)	(810,280)	(886,427)
감가상각	(652,909)	(658,525)	(1,311,434)
기말	943,093	13,371,497	14,314,590

(2) 당반기와 전반기 중 리스와 관련하여 손익으로 인식된 금액은 다음과 같습니다.

(단위: 천원)

구 분	당반기	전반기
사용권자산 감가상각비	(244,960)	(333,097)
기타금융자산 이자수익	16,471	15,204
리스부채 이자비용	(19,006)	(19,737)
단기리스료(매출원가 및 관리비에 포함)	(56,463)	(22,855)
단기리스가 아닌 소액자산 리스료(관리비에 포함)	(82,598)	(42,296)
합계	(386,556)	(402,781)

당반기 중 리스로 인한 총 현금유출액은 249,584천원 입니다(주석 37참조).

16. 기타비유동자산

보고기간 종료일 현재 기타비유동자산의 내역은 다음과 같습니다.

(단위: 천원)

구 분	당반기말	전기말
장기대여금	776,400	788,600
기타 금융자산	518,311	1,033,773

합계	1,294,711	1,822,373
----	-----------	-----------

17. 차입금

(1) 보고기간 종료일 현재 단기차입금의 내역은 다음과 같습니다.

(단위: 천원)

차입금 종류	차입처	당반기말 현재 연이자율(%)	당반기말	전기말
유산스대출	하나은행	-	0	293,511
운영자금대출	산업은행외	5.11 ~ 6.24	50,000,000	50,000,000
합계			50,000,000	50,293,511

(2) 보고기간 종료일 현재 원화장기차입금의 내역은 다음과 같습니다.

(단위: 천원)

차입금 종류	차입처	당반기말 현재 연이자율(%)	당반기말	전기말
시설자금대출	산업은행외	2.48 ~ 5.35	9,485,000	5,878,320
운전자금대출	신한은행외	4.89 ~ 5.40	43,166,667	44,694,444
무보증사채(P-CBO)	우리종합금융㈜	4.22	20,000,000	20,000,000
(차감)사채할인발행차금	우리종합금융㈜	-	(103,493)	(225,197)
소 계			72,548,174	70,347,567
(차감) 1년이내만기도래분			(65,121,924)	(66,792,045)
차감계			7,426,250	3,555,522

(3) 보고기간 종료일 현재 외화장기차입금의 내역은 다음과 같습니다.

(단위: 천원,USD)

차입금 종류	차입처	당반기말 현재 연이자율(%)	당반기말	전기말
수출성장자금대출(장기)	수출입은행	6.85	2,778,400	2,578,800
			USD 2,000,000	USD 2,000,000
소 계			2,778,400	2,578,800
			USD 2,000,000	USD 2,000,000
(차감)1년이내만기도래분			0	0
			USD 0	USD 0
차감계			2,778,400	2,578,800
			USD 2,000,000	USD 2,000,000

(4) 당사는 신한은행에서 차입한 39,312백만원을 제외한 모든 단기차입금 및 장기차입금(유동성장기부채 포함)에 대하여 대표이사로부터 지급보증을 제공받고 있습니다(주석36 참조).

(5) 보고기간 종료일 현재 장기차입금의 연도별 상환계획은 다음과 같습니다.

(단위: 천원)

연도별	원화장기차입금(*1)	외화장기차입금	계
2025.07.01~2026.06.30	3,270,500	2,778,400	6,048,900
2026.07.01~2027.06.30	4,155,750	0	4,155,750
합 계	7,426,250	2,778,400	10,204,650

(*1) 할인되지 않은 계약상의 금액입니다.

(6) 교환사채

당사는 2020년에 운영자금 조달목적으로 교환사채를 발행하였으며, 2023년 중 잔여 교환권이 행사되어 교환사채를 전액 상환하였습니다.

18. 리스부채

(1) 보고기간 종료일 현재 리스부채의 내역은 다음과 같습니다.

(단위: 천원)

구 분	당반기말	전기말
리스부채		
유동	2,772,029	2,774,694
비유동	13,066,963	11,835,708
합 계	15,838,992	14,610,402

(2) 보고기간 종료일 현재 리스료의 명목가치와 현재가치는 다음과 같습니다.

(단위: 천원)

구 분	당반기말		전기말	
	리스료의 명목가치	리스료의 현재가치	리스료의 명목가치	리스료의 현재가치
1년 이내	3,113,585	2,772,029	2,958,510	2,774,694
1년 초과	15,225,039	13,066,963	12,611,732	11,835,708
합 계	17,848,206	15,838,992	15,570,242	14,610,402

19. 파생상품

(1) 당사는 2023년에 위험회피대상 항목인 화폐성 외화차입금을 상환함에 따라 위험회피수

단인 통화스왑계약을 청산하였으며, 이에 따라 현금흐름위험회피회계를 중단하였습니다.

20. 기타유동부채

보고기간 종료일 현재 기타유동부채의 내역은 다음과 같습니다.

(단위: 천원)

구분	당반기말	전기말
미지급비용	4,210,851	4,496,130
합계	4,210,851	4,496,130

21. 퇴직급여부채

당사는 종업원을 위하여 확정급여제도를 운영하고 있습니다. 퇴직급여부채의 보험수리적 평가는 적격성이 있는 독립적인 보험계리인에 의해서 수행되었습니다.

(1) 보고기간 종료일 현재 퇴직급여부채의 구성항목은 다음과 같습니다.

(단위: 천원)

구분	당반기	전기
퇴직급여부채의 현재가치	11,572,726	11,941,416
(사외적립자산의 공정가치)	(66,599)	(65,537)
확정급여부채	11,506,127	11,875,879

(2) 당반기와 전반기 중 퇴직급여제도와 관련하여 인식된 손익은 다음과 같습니다.

(단위: 천원)

구분	당반기	전반기
당기근무원가 (*1)	711,085	874,232
이자원가 (*1)	179,204	248,527
(사외적립자산 기대수익)	(1,335)	(1,606)
합계	888,954	1,121,153

당반기 퇴직급여 1,392,412천원에는 당기근무원가 711,085천원, 이자원가 179,204천원, (*1) 확정기여형 퇴직연금 불입액 496,696천원 및 퇴사자 퇴직연금 지급 5,427천원이 포함되어 있습니다.

(3) 당반기와 전반기 중 현재 퇴직급여부채의 현재가치 변동은 다음과 같습니다.

(단위: 천원)

구분	당반기	전반기
기초금액	11,941,416	12,518,018

당기근무원가	711,085	874,232
이자원가	179,204	248,527
재측정요소:		
인구통계적가정의 변동으로 인한 보험수리적손익	0	0
재무적가정의 변동으로 인한 보험수리적손익	0	0
경험적조정으로 인한 보험수리적손익	0	0
지급액	(1,051,491)	(1,234,219)
전입(전출)	(207,488)	(31,402)
기말금액	11,572,726	12,375,156
(-)사외적립자산	(66,599)	(64,926)
확정급여부채	11,506,127	12,310,230

22. 장기미지급금(국고보조금)

당사는 산업기반기술개발사업의 일환으로 유전체를 이용한 무선통신 수동부품 및 복합모듈 개발사업에 참여하여 관련연구기관과 계약을 체결하고 정부로부터 기술개발지원자금을 보조받고 있는 바, 보고기간 종료일 현재 회사의 국고출연금 현황은 다음과 같습니다.

(단위: 천원)

구분	당반기말	전기말
국고보조금 수령액(*1)	15,298,095	14,636,075
국고보조금(RCMS) 미수령액(*2)	2,394,372	1,594,698
비유동부채 잔액 (기술료납부 예정액)	2,245,256	2,282,593
비유동부채 상환액(기술료 납부액)	269,265	243,717
당기 수익인식 등 금액	65,881	78,252
비용차감 누계액	7,207,849	7,142,694
자산차감 누계액	3,115,472	3,294,121
현금차감 잔액	0	0

(*1) 당반기말 현재 비유동부채(기술료 납부예정분)가 남아있는 해당 보조금 수령액입니다.

(*2) RCMS 방식에 의한 과제로서 사용은 가능하지만 비용 발생시 수령이 가능하므로 별도 표기하였습니다.

23. 자본

(1) 보고기간 종료일 현재 보통주자본금 및 주식발행초과금 내역은 다음과 같습니다.

(단위: 천원, 주)

구분	당반기말	전기말
수권주식수	20,000,000	20,000,000
발행주식수	14,615,109	14,615,109

1주당 금액	500원	500원
자본금	7,307,555	7,307,555
주식발행초과금	22,816,957	22,816,957

(2) 당반기와 전기 중 자본금과 주식발행초과금의 변동 내역은 다음과 같습니다.

(단위: 천원)

계정과목	당반기말		전기말	
	자본금	주식발행초과금	자본금	주식발행초과금
기초	7,307,555	22,816,957	4,871,703	25,283,734
무상증자	0	0	2,435,852	(2,466,777)
기말	7,307,555	22,816,957	7,307,555	22,816,957

24. 기타포괄손익누계액

보고기간 종료일 현재 기타포괄손익누계액의 구성내역은 다음과 같습니다.

(단위: 천원)

구분	당반기말	전기말
재평가잉여금	12,815,511	12,815,511
기타포괄손익 공정가치 측정 금융자산 평가손익	69,602	69,602
합 계	12,885,113	12,885,113

25. 이익잉여금

(1) 보고기간 종료일 현재 이익잉여금의 구성내역은 다음과 같습니다.

(단위: 천원)

구분	당반기말	전기말
이익준비금(*1)	980,221	980,221
기업합리화적립금(*2)	89,100	89,100
미처분이익잉여금	135,281,429	141,545,004
합 계	136,350,750	142,614,325

상법상 회사는 자본금의 50%에 달할 때까지 매결산기에 금전에 의한 이익배당액의 10% 이상을 이익준비금으로 적립하도록 규정되어 있으며, 동 이익준비금은 현금으로 배당할 수 없으며, 주주총회의 결의에 의하여 이월결손금의 보전과 자본전입에만 사용될 수 있습니다.

조세특례제한법의 규정에 의한 세액공제를 받고 그 공제받은 세액에 상당하는 금액을 기업합리화적립금으로 적립한바 있으나, 동 규정이 2002년 12월 11일자로 폐지되어 임의적립금으로 분류되었습니다.

26. 기타자본항목

(1) 보고기간 종료일 현재 기타자본항목의 내역은 다음과 같습니다.

(단위: 천원)

구분	당반기말	전기말
전환권대가	25,607	25,607
자기주식	(51,260)	(51,260)
자기주식처분이익	6,091,189	6,091,189
합 계	6,065,536	6,065,536

27. 법인세비용 및 이연법인세자산

법인세비용은 연간 회계연도에 대해서 예상되는 가중평균 연간법인세율의 추정에 기초하여 인식하였습니다.

28. 외화자산 및 외화부채

보고기간 종료일 현재 외화자산 및 외화부채의 내역은 다음과 같습니다.

(원화단위: 천원)

구분	계정과목	외화종류	당반기말		전기말		
			외화금액	원화환산액	외화금액	원화환산액	
외화자산	현금및현금성자산	USD	164,136.89	228,019	1,905,019.22	2,456,332	
		JPY	902,184.00	7,798	155,414.00	1,418	
		EUR	95.00	141	0	0	
		CNY	15,084.19	2,872	8,414.83	1,522	
		VND	12,968,000.00	708	32,140,000.00	1,710	
		INR	8,000.00	133	13,860.00	215	
		CAD	357.00	361	0	0	
	매출채권	USD	16,915,182.56	23,498,572	18,803,896.61	24,245,744	
		JPY	739,200.00	6,389	419,328.00	3,827	
		CNY	28,679.20	5,461	138,840.00	25,108	
		EUR	839,267.20	1,248,049	1,460,483.37	2,083,511	
	미수금	USD	173,250.52	240,680	86,812.34	111,936	
		EUR	8,400.00	12,491	74,978.00	106,963	
	단기대여금	USD	0	0	2,000,000.00	2,578,800	
	합계			25,251,674		31,617,086	
	외화부채	매입채무	USD	8,391,751.97	11,657,822	6,594,058.43	8,502,379
			JPY	6,791,400.00	58,699	22,330,000.00	203,797
			CNY	4,204,570.75	800,676	3,925,355.01	709,861
			EUR	4,954.00	7,367	0	0
		미지급금	USD	277,548.77	385,571	363,003.72	468,057
JPY			789,760.00	6,826	288,520.00	2,633	
EUR			260.21	387	1,610.01	2,297	

	CNY	18,072.56	3,442	3,500.00	633
단기차입금	JPY	0	0	32,160,000.00	293,511
장기차입금	USD	2,000,000.00	2,778,400	2,000,000.00	2,578,800
리스부채(전용설비)	CNY	13,423,889.00	2,556,311	13,535,983.00	2,447,847
	VND	229,322,079,215.00	12,520,986	212,075,908,450.00	11,282,438
합계			30,776,487		26,492,253

29. 기타이익

(단위: 천원)

구 분	당반기	전반기
수입임대료	32,516	52,507
연구용역수입금	65,881	60,936
연구지원금수익	36,816	32,507
투자주식처분이익	0	5,794,656
기타의투자자산처분이익	295,540	750,833
유형자산처분이익	970,980	32,208
무형자산처분이익	0	5,000
무형자산손상차손환입	31,722	318,251
잡이익	145,180	66,155
합계	1,578,635	7,113,053

30. 기타손실

(단위: 천원)

구 분	당반기	전반기
기타의대손상각비	(3,425)	(3,378)
기부금	245,279	288,108
유형자산처분손실	0	4,642
무형자산처분손실	7,923	0
무형자산손상차손	141,324	14,819
유형자산폐기손실	3,484	5
잡손실	212,860	15,069
합계	607,445	319,265

31. 금융수익

(단위: 천원)

구 분	당반기	전반기
이자수익	198,787	214,199

외환차익	1,840,100	2,056,419
외화환산이익	434,764	811,559
배당금수익	31,153	25,356
통화스왑거래이익	0	308,463
통화스왑평가이익	0	455,000
당기손익 공정가치 측정 금융자산 평가이익	63,915	623,143
합계	2,568,719	4,494,139

32. 금융비용

(단위: 천원)

구 분	당반기	전반기
이자비용	3,379,781	3,221,947
외환차손	622,166	1,260,128
외화환산손실	741,199	1,026,937
통화스왑거래손실	0	26,773
파생상품평가손실	0	86,700
사채상환손실	0	435,021
합계	4,743,146	6,057,506

33. 주당순손익

(1) 기본주당순손익

당반기 및 전반기의 기본 주당순손익의 산출내역은 다음과 같습니다.

가. 가중평균 유통 보통주식수

(단위: 주)

구 분	내 용	유통주식수(주)	가중치	가중평균주식수(주)
전반기	기초	9,743,406	181/181	9,743,406
	무상증자(*1)	4,871,703	181/181	4,871,703
	자기주식 취득	(2,563)	107/181	(1,515)
합 계		14,612,546		14,613,594
당반기	기초	14,612,546	182/182	14,612,546
합 계		14,612,546		14,612,546

(*1) 당사는 2023년 3월 16일에 1주당 0.5주의 비율로 무상증자를 실시하였으며, 해당 주식 수는 무상증자 전 주식 수에 반영하였습니다. 무상증자로 인하여 자원의 변동 없이 유통보통주식 수가 증가되었기 때문에 비교표시되는 모든 기간의 가중평균 유통보통주식수를 조정하였습니다.

나. 기본주당순손익

(단위: 천원, 주)

구 분	당반기		전반기	
	3개월	누적	3개월	누적
보통주 반기순이익(손실)(A)	(5,955,898)	(6,263,359)	1,351,693	1,864,717
유통보통주식수(B)	14,612,546	14,612,546	14,613,594	14,613,594
기본주당순이익(손실)(A÷B)	(408)원	(429)원	93원	128원

(2) 희석주당순이익

희석주당순이익은 보통주 및 희석성 잠재적보통주 1주에 대한 반기순이익을 계산한 것으로서, 희석당기순이익을 유통보통주식수와 희석성 잠재적보통주의 주식수를 합한 수로 나누어 산정하는바, 당사는 희석효과를 발생시킬 수 있는 희석성 잠재 주식이 없으므로 희석효과가 발생하지 아니합니다.

34. 특수관계자와의 거래

(1) 지배·종속기업간의 특수관계 현황

구 분	지배·종속회사의 명칭	지분율
종속회사	산동아모텍전자(유)	100.00%
	청도아모텍전자(유)(*1)	0.00%
	아모텍상해무역(유)	100.00%
	아모비나(유)	100.00%
	(주)아모에스넷	100.00%
관계기업	(주)아모그린텍	3.88%
	(주)아모센스	18.92%
	(주)아모라이프사이언스	23.09%
	MSTATOR	32.00%
기타특수관계자(*2)	(주)웰라이트	-
	(주)아모에코시스템즈	-

(*1) 2023년에 청도아모텍전자(유)의 지분양도가 완료되었습니다.

(*2) 기타 특수관계자는 한국채택국제회계기준 제1024호 문단 10에서 규정하는 실질관계에 따른 특수관계자로 판단하여 특수관계자로 분류하였습니다.

(2) 당반기 및 전반기 중 발생한 특수관계자와의 주요 거래내용은 다음과 같습니다.

① 당반기

(단위: 천원)

구분	매출 등 (*1)				매입 등 (*2)			
	매출	유형자산매각	임대료수입	기타	매입	유형자산취득	외주용역비	기타
총속회사								
산동아모텍전자(유) (*3)	4,676,729	0	0	0	16,042,075	0	0	219
아모텍상해무역(유)	7,206	0	0	0	0	0	75,869	0
아모비나(유) (*4)	23,581	89,991	0	19,019	0	0	10,410,380	0
㈜아모에스넷	0	0	0	2,741	0	0	0	0
관계기업								
㈜아모그린텍 (*5)	407,832	1,228,240	0	1,018,571	11,911,674	0	0	187,325
㈜아모센스 (*6)	11,029,663	51,868	28,800	1,037,880	41,054,495	0	342,640	61,200
㈜아모라이프사이언스	0	0	0	28,073	0	0	0	0
기타특수관계자								
㈜아모에코시스템즈 (*7)	0	0	0	0	0	41,000	0	3,934
합계	16,145,011	1,370,099	28,800	2,106,284	69,008,244	41,000	10,828,889	252,678

- (*1) 매출 등에는 매출, 유형자산 매각, 임대료 수입 등이 포함되었습니다. 재화는 정찰가격과 제3자와의 거래에서 결정됐을 거래조건으로 판매됩니다.
- (*2) 매입 등에는 매입, 유형자산 취득, 외주용역비 등이 포함됐으며, 이는 관계기업 및 주요 경영진이 지배하는 기업으로부터 정상적인 거래조건에 따라 구입하고 있습니다.
- (*3) 산동아모텍전자(유)의 매출 등 매출 4,676,729천원은 매출 금액을 총액으로 표시한 금액이며, 매출로 인식하지 않은 유상사급 거래 금액은 4,676,729천원으로 구성되어 있습니다.
- (*4) 아모비나(유)의 매출 등 기타에는 이자수익이 포함되었습니다.
- (*5) ㈜아모그린텍의 매출 등 유형자산매각에는 기계장치 등 매각이 포함되었습니다.
 ㈜아모센스의 매입 등 기타에는 지원금 수령 지급액 등이 포함되었습니다.
- (*6) ㈜아모센스의 매출 등 매출 11,029,663천원은 매출 금액을 총액으로 표시한 금액이며, 장부상 매출로 인식한 금액 3,357,272천원과 매출로 인식하지 않은 유상사급 거래 금액 7,672,391천원으로 구성되어 있습니다.
- (*7) ㈜아모에코시스템즈의 매입 등 유형자산취득에는 기계장치 매입 등이 포함되었습니다.

② 전반기

(단위: 천원)

구분	매출 등 (*1)				매입 등 (*2)			
	매출	유형자산매각	임대료수입	기타	매입	유형자산취득	외주용역비	기타
총속회사								
산동아모텍전자(유) (*3)	3,810,775	15,927	0	0	16,069,165	13,885	0	0
청도아모텍전자(유)	0	0	0	0	1,524,891	0	0	0
아모텍상해무역(유)	45,304	0	0	0	0	0	64,089	0
아모비나(유) (*4)	4,175	6,099	0	68,676	0	0	4,979,851	0
㈜아모에스넷	0	0	0	2,880	0	0	0	0
관계기업								
㈜아모그린텍	0	77,700	0	1,025,711	14,384,183	42,551	0	261,061
㈜아모센스 (*5)	1,651,270	17,000	28,800	967,315	11,103,990	119,415	359,095	342,560
㈜아모라이프사이언스	0	0	0	29,435	0	0	0	13,082
기타특수관계자								
㈜아모에코시스템즈 (*6)	0	0	0	0	0	1,178,290	0	990
합계	5,511,524	116,726	28,800	2,094,017	43,082,229	1,354,141	5,403,035	617,693

- (*1) 매출 등에는 매출, 유형자산 매각, 임대료 수입 등이 포함되었습니다. 재화는 정찰가격과 제 3자와의 거래에서 결정됐을 거래조건으로 판매됩니다.
- (*2) 매입 등에는 매입, 유형자산 취득, 외주용역비 등이 포함됐으며, 이는 관계기업 및 주요 경영진이 지배하는 기업으로부터 정상적인 거래조건에 따라 구입하고 있습니다.
- (*3) 산동아모텍전자(유)의 매출 등 매출 3,810,775천원은 매출 금액을 총액으로 표시한 금액이며, 장부상 매출로 인식한 금액 23,261천원과 매출로 인식하지 않은 유상사급 거래 금액 3,787,514천원으로 구성되어 있습니다.
- (*4) 아모비나(유)의 매출 등 기타에는 이자수익이 포함되었습니다.
(주)아모센스의 매입 등 기타에는 지원금 수령 지급액 등이 포함되었습니다.
- (*5) (주)아모센스의 매출 등 매출 1,651,270천원은 매출 금액을 총액으로 표시한 금액이며, 장부상 매출로 인식한 금액 779,253천원과 매출로 인식하지 않은 유상사급 거래 금액 872,017천원으로 구성되어 있습니다.
- (*6) (주)아모에코시스템즈의 매입 등 유형자산취득에는 기계장치 매입 등이 포함되었습니다.
- (*7) 전기 중 청도아모텍전자(유)의 지분양도가 완료되었습니다.

(3) 보고기간 종료일 현재 특수관계자에 대한 중요 채권·채무잔액은 다음과 같습니다.

(단위: 천원)

구 분	당반기말		전기말	
	채권 등	채무 등	채권 등	채무 등
종속회사				
산동아모텍전자(유)	4,764,059	11,729,483	4,500,794	9,163,559
아모텍상해무역(유)	1,738,349	52,301	1,640,056	127,847
아모비나(유)	12,139,060	14,445,026	13,655,609	12,672,960
(주)아모에스넷	1,725	100,000	1,046	100,000
관계기업				
(주)아모그린텍	2,429,809	5,192,312	806,542	9,320,565
(주)아모센스	4,962,137	21,040,632	1,608,548	19,915,616
(주)아모라이프사이언스	15,132	100,000	18,868	100,000
기타특수관계자				
(주)아모에코시스템즈	0	15,400	0	0
합 계	26,050,271	52,675,154	22,231,463	51,400,547

- * 특수관계자에 대한 매출채권은 거래일로부터 약 3개월 후에 회수기일이 도래하고 있습니다.
- * 특수관계자 채권은 그 성격상 담보가 제공되지 않았으며 무이자 조건입니다.
- * 종속회사의 채권 및 채무에는 사용권자산과 리스부채가 포함되어 있습니다.
- * 당반기말과 전기말 현재 특수관계자 채권에 설정된 대손충당금은 각각 582,619천원과 69,252천원입니다.

(4) 당반기와 전기중 특수관계자와의 자금거래 및 자본거래 내역은 다음과 같습니다.

① 당반기

(단위: 천원)

구 분	자본 거래			자금대여 거래			자금차입 거래	
	출자	감자	기타	대여	회수	기타	차입	상환
종속회사								
아모비나(유) (*1)	2,685,123	0	0	0	2,578,800	0	0	0
합 계	2,685,123	0	0	0	2,578,800	0	0	0

아모비나(유)의 자본거래 출자 2,685,123천원은 현물출자 금액입니다.

(*1) 당사는 아모비나(유)에게 대여한 USD 2,000,000를 회수 하였으며 이자는 연 5.0%에 해당합니다.

② 전기

(단위: 천원)

구 분	자본 거래			자금대여 거래			자금차입 거래	
	출자	감자	기타	대여	회수	기타	차입	상환
종속회사								
청도아모텍전자(유) (*1)	0	13,466,905	0	0	0	0	0	0
아모비나(유) (*2)	9,759,353	0	0	3,874,600	2,641,200	78,100	0	0
㈜아모에스넷(*3)	0	0	(1,403,398)	0	0	0	0	0
관계기업								
㈜아모그린텍 (*4)	0	0	(3,453,581)	0	0	0	0	0
㈜아모라이프사이언스(*3)	0	0	(104,319)	0	0	0	0	0
합 계	9,759,353	13,466,905	(4,961,298)	3,874,600	2,641,200	78,100	0	0

(*1) 청도아모텍전자(유)의 감자는 법인청산 유상감자 회수금입니다.

아모비나(유)의 자본거래 출자 9,759,353천원은 현물출자 금액입니다.

(*2) 당사는 아모비나(유)에게 USD 2,000,000를 대여 하였으며 이자는 연 5.0%에 해당합니다.
아모비나(유) 자금대여 거래 기타는 대여한 USD 2,000,000에 대한 외화 재평가 금액 입니다

(*3) ㈜아모에스넷과 (주)아모라이프사이언스의 자본거래 기타는 투자주식 손상차손 금액입니다.

(*4) ㈜아모그린텍의 자본 거래 기타는 교환사채의 교환권 행사 및 주식 매각에 따른 처분 금액 입니다.

(5) 당반기말 현재 당사는 장·단기차입금(유동성장기부채 포함)과 관련하여 대표이사로부터 지급보증을 제공받고 있습니다(주석 17, 36 참조).

(6) 당사의 등기임원 및 미등기임원에 대한 당반기 및 전반기의 분류별 보상금액의 내역은 다음과 같습니다.

(단위: 천원)

구 분	당반기	전반기
급여 (*1)	1,919,776	1,726,201

퇴직급여 (*2)	187,628	156,166
-----------	---------	---------

(*1) 급여, 상여 등입니다.

(*2) DC형 퇴직급여와 퇴직급여부채 증가분입니다.

35. 위험 관리

(1) 자본 위험 관리

당사의 자본관리는 계속기업으로서의 존속능력을 유지하는 한편, 자본조달비용을 최소화하여 주주이익을 극대화하며 적절한 자본구조를 유지하는 것을 그 목표로 하고 있습니다. 당사는 부채비율을 기초로 자본을 관리하고 있으며, 이 비율은 재무상태표상 총부채를 자본으로 나누어 산출됩니다.

보고기간 종료일 현재 당사의 부채비율은 다음과 같습니다.

(단위: 천원)

구분	당반기말	전기말
부채총계(A)	211,615,521	218,097,416
자본총계(B)	185,425,911	191,689,486
현금 및 현금성자산(C)	24,098,322	26,227,270
차입금 및 리스부채(D)	141,165,566	137,830,280
부채비율(A/B)	114.12%	113.78%
순차입금비율((D-C)/B)	63.13%	58.22%

(2) 시장위험

1) 외환위험

당사는 제품 수출 및 원재료 수입 거래와 관련하여 USD 등의 환율변동위험에 노출되어 있으며, 보고기간 종료일 현재 외화로 표시된 화폐성자산 및 부채의 장부금액은 다음과 같습니다.

(원화단위: 천원)

외 화	당반기말				전기말			
	외화자산	외화부채	외화자산 원화환산액	외화부채 원화환산액	외화자산	외화부채	외화자산 원화환산액	외화부채 원화환산액
USD	17,252,569.97	10,669,300.74	23,967,271	14,821,793	22,795,728.17	8,957,062.15	29,392,812	11,549,236
JPY	1,641,384.00	7,581,160.00	14,187	65,525	574,742.00	54,778,520.00	5,245	499,941
EUR	847,762.20	5,214.21	1,260,681	7,754	1,535,461.37	1,610.01	2,190,474	2,297
CNY	43,763.39	17,646,532.31	8,333	3,360,429	147,254.83	17,464,838.01	26,630	3,158,341
CAD	357.00	0	361	0	0	0	0	0
VND	12,968,000.00	229,322,079,215.00	708	12,520,986	32,140,000.00	212,075,908,450.00	1,710	11,282,438
INR	8,000.00	0	133	0	13,860.00	0	215	0
합계			25,251,674	30,776,487			31,617,086	26,492,253

당사는 내부적으로 원화 환율 10%변동을 기준으로 환위험을 측정하고 있으며, 상기의 변동 비율은 합리적으로 발생가능한 환율변동위험에 대한 경영진의 평가를 반영하고 있습니다. 보고기간종료일 현재 각 외화에 대한 원화 환율 10%변동시 환율변동이 손익에 미치는 영향은 다음과 같습니다.

(단위: 천원)

외 화	당반기말		전기말	
	10% 상승시	10% 하락시	10% 상승시	10% 하락시
USD	914,548	(914,548)	1,784,358	(1,784,358)
JPY	(5,134)	5,134	(49,470)	49,470
EUR	125,293	(125,293)	218,818	(218,818)
CNY	(335,210)	335,210	(313,171)	313,171
CAD	36	(36)	0	0
VND	(1,252,028)	1,252,028	(1,128,073)	1,128,073
INR	13	(13)	21	(21)
합계	(552,482)	552,482	512,483	(512,483)

상기 민감도 분석은 보고기간말 현재 기능통화 이외의 외화로 표시된 화폐성 자산 및 부채를 대상으로 한 것입니다.

2) 이자율위험

이자율위험은 미래 시장 이자율 변동에 따라 예금 또는 차입금 등에서 발생하는 이자수익 및 이자비용이 변동될 위험으로서 이는 주로 변동금리부 조건의 차입금과 예금에서 발생하고 있습니다.

당사의 이자율위험관리 목표는 이자율 변동으로 인한 불확실성과 순이자 비용의 최소화를 추구함으로써 기업의 가치를 극대화하는데 있습니다.

보고기간종료일 현재 이자율변동위험에 노출되어 있는 변동금리부 차입금 현황은 다음과 같습니다.

(단위: 천원)

구분	당반기말	전기말
단기차입금	10,000,000	15,000,000
유동성장기부채	4,475,416	933,923
장기차입금	7,426,250	2,055,522
차입금 계	21,901,666	17,989,445

이자율의 변동이 당반기손익에 미치는 영향을 분석시, 당사는 보고기간말 현재 남아 있는 부채금액이 연도중 계속 남아있었다고 가정하고 그 영향을 분석하였습니다.

보고기간종료일 현재 차입금과 관련하여 이자율이 1% 변동시 이자율변동이 손익에 미치는 영향은 다음과 같습니다.

(단위: 천원)

구 분	당반기말		전기말	
	1% 상승시	1% 하락시	1% 상승시	1% 하락시
순이익 증가(감소)	(219,017)	219,017	(179,894)	179,894

3) 가격위험

채무상태표상 당반기손익 공정가치 측정 금융자산 및 기타포괄 공정가치 측정 금융자산으로 분류되는 당사 금융자산은 가격위험에 노출되어 있으며, 보고기간종료일 현재 각 금융상품 내 상장지분상품의 가격이 5% 변동시 당반기손익 공정가치 측정 금융자산 및 기타포괄 공정가치 측정 금융자산 평가손익에 미치는 영향은 다음과 같습니다.

(단위: 천원)

구분	당반기말		전기말	
	5% 상승시	5% 하락시	5% 상승시	5% 하락시
법인세차감전기타포괄손익	225,797	(225,797)	221,912	(221,912)
법인세효과	(47,191)	47,191	(46,379)	46,379
법인세차감후기타포괄손익	178,606	(178,606)	175,533	(175,533)

(3) 신용위험

당사는 신용위험을 관리하기 위하여 신용도가 일정수준 이상인 거래처와 거래하고 있으며, 금융자산의 신용보강을 위한 정책과 절차를 마련하여 운영하고 있습니다. 보고기간 종료일 현재 매출채권의 연령분석은 다음과 같습니다.

(단위: 천원)

구분	당반기말	전기말
6개월 미만	39,926,788	38,738,485
6개월~1년	1,750,844	824,225
1년 초과	0	214,292
계	41,677,632	39,777,002

(4) 유동성위험

당사는 미사용 차입금 한도를 적정 수준으로 유지하고 영업 자금 수요를 충족시킬 수 있도록 유동성에 대한 예측을 항시 모니터링하여 차입금 한도나 약정을 위반하는 일이 없도록 하고 있습니다. 유동성에 대한 예측 시에는 당사의 자금조달 계획, 약정 준수, 당사 내부의 목표 재무 비율 및 통화에 대한 제한과 같은 외부 법규나 법률 요구사항이 있는 경우 그러한 요구사항을 고려하고 있습니다.

당사는 상기에서 언급한 예측을 통해 결정된 대로 여유있는 유동성이 확보될 수 있도록 적절

한 만기나 충분한 유동성을 제공해주는 이자부 당좌예금, 정기예금, 수시입출금식 예금, 시장성 유가증권 등의 금융상품을 선택하여 잉여자금을 투자하고 있습니다.

당사의 매입채무 및 차입금을 보고기간 종료일로부터 계약만기일까지의 잔여기간에 따라 만기별로 구분한 내역은 다음과 같습니다.

(단위: 천원)

구 분	1년 이내	1년~2년	2년~3년이후	합계
매입채무	44,012,935	0	0	44,012,935
미지급금	4,372,427	0	0	4,372,427
단기차입금	50,000,000	0	0	50,000,000
리스부채	2,772,029	0	0	2,772,029
기타유동부채	4,210,851	0	0	4,210,851
유동성장기부채	65,121,924	0	0	65,121,924
장기차입금	0	6,048,900	4,155,750	10,204,650
장기미지급금(*1)	6	30	0	36
보증금부채	0	2,360,000	253,910	2,613,910
비유동 리스부채	0	262,325	12,804,639	13,066,964
계	170,490,172	8,671,255	17,214,299	196,375,726

(*1) 장기미지급금 중 국고보조금 2,245백만원은 제외하였습니다(주석 22참조).

상기 현금흐름은 할인하지 아니한 금액이며, 만기가 12개월 이내에 도래하는 금액은 할인의 효과가 중요하지 아니하므로 장부금액과 동일합니다.

36. 우발채무와 약정사항

(1) 당반기말 현재 당사가 금융기관 등과 체결한 금융약정 및 한도액은 다음과 같습니다.

구 분	금융기관	한도액	비 고
당좌차월 약정	국민은행 외 1개 은행	4,000백만원	
외상매출채권담보대출 약정	국민은행 외 2개 은행	12,500백만원	
어음할인 약정	하나은행	1,600백만원	할인어음 잔액없음
포괄외화지급보증 거래약정	하나은행	USD 500,000	

(2) 당반기말 현재 당사가 제공받은 보증 등의 내역은 다음과 같습니다.

보증제공자	보증수혜자	보증내역	비 고
대표이사	당 법인	지급보증	장·단기차입금(유동성장기부채 포함)

(3) 당반기말 현재 당사가 제공한 담보 및 보증 등의 내역은 다음과 같습니다.

담보 및 지급보증	보증제공처	보증내역	비고
재고자산 일부 (36,761백만원)	한국수출입은행	양도담보	차입금 28,278 백만원
토지, 투자부동산, 건물, 기계장치외 (126,519백만원)	산업은행 외 2개 은행	양도담보	차입금 68,152 백만원

(4) 당반기말 현재 발생하지 않은 유형자산 취득 및 자본적지출 약정 내역은 다음과 같습니다.

구분	약정거래처	약정금액	비고
유형자산	주식회사 웰라이트외 3개 거래처	726백만원	서울사무소 리모델링공사외

37. 현금흐름표

(1) 현금흐름표상의 현금은 재무상태표상의 현금및현금성자산과 구성 내용이 동일하며 반기순이익조정을 위한 가감현황은 다음과 같습니다.

(단위: 천원)

반기순이익조정을 위한 가감	당반기	전반기
이자수익	(198,787)	(214,199)
이자비용	3,360,775	3,202,210
리스부채 이자비용	19,006	19,737
배당금수익	(31,153)	(25,356)
법인세비용	(1,640,501)	(604,946)
유형자산 감가상각비	4,735,642	5,073,309
사용권자산 감가상각비	244,960	333,096
무형자산상각비	1,531,777	1,861,918
퇴직급여	1,392,252	1,613,230
대손상각비(환입)	54,262	99,056
유형자산처분손실	0	4,642
재고자산평가손실	8,382,525	7,485,840
외화환산손실	741,199	1,026,937
파생상품관련손실	0	113,473
무형자산손상차손	141,324	14,819
사채상환손실	0	435,021
기타 현금의 유출이 없는 비용등	31,405	12,634
기타의투자자산처분이익	(295,540)	(750,833)
유형자산처분이익	(970,980)	(32,208)
외화환산이익	(434,764)	(811,560)
파생상품관련이익	0	(763,463)
당기손익 공정가치 측정 금융자산 평가이익	(63,916)	(623,143)
투자주식처분이익	0	(5,794,656)

기타 현금의 유입이 없는 수익등	(98,997)	(461,993)
합계	16,900,489	11,213,565

(2) 현금흐름표상의 영업활동으로 인한 자산부채의 변동은 다음과 같습니다.

(단위: 천원)

영업활동으로 인한 자산부채의 변동	당반기	전반기
매출채권의 감소(증가)	(1,478,923)	7,496,624
선급금의 감소(증가)	83,429	(527,528)
재고자산의 감소(증가)	1,291,347	(14,244,434)
기타유동자산의 감소(증가)	1,229,696	225,824
장단기미수금의 감소	1,622,877	393,125
장단기선급비용의 증가	(186,877)	61,685
매입채무의 증가(감소)	(4,141,406)	(2,248,989)
미지급금의 증가(감소)	(3,181,153)	(448,994)
선수금의 증가(감소)	(402,286)	(229,923)
예수금의 증가(감소)	(305,281)	(218,982)
미지급비용의 증가(감소)	(326,720)	(308,748)
퇴직금의 지급	(1,761,103)	(1,757,430)
합계	(7,556,400)	(11,807,770)

(3) 현금흐름표상의 리스부채와 비유동리스부채의 변동은 다음과 같습니다.

(단위: 천원)

구 분	당반기	전반기
재무활동에 의한 비유동부채 감소액	249,584	342,880
비유동리스부채에서 리스부채로 유동성 대체	2,772,029	2,833,747

(4) 현금흐름표상의 현금은 재무상태표상의 현금및현금성자산과 구성 내용이 동일하며 당반기 및 전반기 중 현금의 유출·입이 없는 중요한 거래의 내용은 다음과 같습니다.

(단위: 천원)

구 분	당반기	전반기
현금및현금성자산 국고보조금의 기계장치 국고보조금으로 대체	32,357	345,254
현금및현금성자산 국고보조금의 기타의유형자산 국고보조금으로 대체	446,463	123,305
선급금의 기타의투자자산으로의 대체	323,919	349,457
건설중인무형자산의 산업재산권으로의 대체	457,116	241,038
미착품의 기계장치로의 대체	0	701,491
건설중인자산의 기계장치로의 대체	3,221,982	2,236,787

건설중인자산의 기타의유형자산으로의 대체	1,586,558	296,242
건설중인자산의 기타의투자자산으로의 대체	1,991,817	6,443,323
기타의투자자산의 종속기업투자로의 대체	2,685,123	7,555,251
장기차입금의 유동성장기부채로의 대체	3,069,272	4,888,876
교환사채의 교환청구로 인한 관계기업투자의 감소	0	3,698,706
교환사채의 교환청구로 인한 유동성장기부채(교환사채)의 감소	0	3,435,021
교환사채의 교환청구로 인한 유동성파생상품부채(교환사채)의 감소	0	263,700

(5) 현금흐름표상 재무활동현금흐름에서 발생하는 당반기 및 전반기 부채의 조정내역은 다음과 같습니다.

1) 당반기

(단위: 천원)

구분	기초	재무현금흐름	비현금변동		당반기말
			당기증감	기타(*1)	
단기차입금	50,293,511	(293,511)	0	0	50,000,000
리스부채	2,774,694	0	0	(2,665)	2,772,029
유동성장기부채(일반)	47,017,243	(4,861,098)	0	3,069,272	45,225,417
유동성장기부채(사채)	19,774,802	0	121,705	0	19,896,507
장기차입금	6,134,322	6,940,000	199,600	(3,069,272)	10,204,650
비유동 리스부채	11,835,708	(249,584)	386,235	1,094,604	13,066,963
합 계	137,830,280	1,535,807	707,540	1,091,939	141,165,566

(*1) 유동성 대체 및 계정간 대체를 포함하고 있습니다.

2) 전반기

(단위: 천원)

구분	기초	재무현금흐름	비현금변동		전반기말
			당기증감	기타(*1)	
단기차입금	38,500,000	0	0	0	38,500,000
리스부채	2,312,208	0	0	521,539	2,833,747
유동성장기부채(일반)	58,220,833	(10,019,580)	91,000	4,888,876	53,181,129
유동성장기부채(사채)	12,584,295	0	528,856	0	13,113,151
유동성장기부채(교환사채)	3,007,306	0	691,415	(3,698,721)	0
사채	19,540,505	0	114,588	0	19,655,093
장기차입금	7,638,876	0	0	(4,888,876)	2,750,000
비유동 리스부채	9,618,758	(342,880)	395,846	1,829,489	11,501,213
합 계	151,422,781	(10,362,460)	1,821,705	(1,347,693)	141,534,333

(*1) 유동성 대체 및 계정간 대체를 포함하고 있습니다.

38. 비용의 성격별 분류

당반기와 전반기 중 발생한 주요 비용의 성격별 분류는 다음과 같습니다.

(단위: 천원)

구 분	당반기	전반기
제품 및 재공품의 변동	7,073,025	(5,408,570)
원재료 및 부재료의 사용	73,254,780	28,459,236
종업원급여(*1)	12,868,524	14,781,170
감가상각비(*2)	4,980,602	5,406,405
외주가공비	12,590,801	7,168,228
복리후생비	2,045,981	2,329,953
소모품비	2,722,082	2,873,247
전력비	2,363,175	2,321,145
기타 비용	(8,867,723)	22,912,083
합 계	109,031,247	80,842,897

(*1) 당반기와 전반기 중 발생한 종업원 급여액은 다음과 같습니다.

(단위: 천원)

구 분	당반기	전반기
급여비용	11,708,644	13,468,585
확정기여형 퇴직연금	392,310	374,327
기타 퇴직급여	767,570	938,258
합 계	12,868,524	14,781,170

(*2) 사용권자산 상각비를 포함하고 있습니다.

39. 영업부문

(1) 영업부문에 대한 일반정보

당사의 영업부문은 EMC 부품과 고주파부품을 제조, 판매하는 세라믹부품 부문과 그 외의 기타전자부품 등 부문으로 구성되어 있습니다.

(2) 당반기 및 전반기의 부문별 재무현황은 다음과 같습니다.

(단위: 천원)

사업부문	구 분	당반기	전반기
세라믹 부품	총매출액	66,036,116	46,583,756

	영업이익(손실)	(12,605,496)	(9,133,860)
	총자산	284,699,442	288,038,749
	총부채	137,308,326	123,514,738
기타전자부품 등	총매출액	36,294,506	30,288,490
	영업이익	5,904,871	5,163,209
	총자산	112,341,990	120,384,223
	총부채	74,307,195	77,896,117
합 계	총매출액	102,330,622	76,872,246
	영업이익(손실)	(6,700,625)	(3,970,651)
	총자산	397,041,432	408,422,972
	총부채	211,615,521	201,410,855

(3) 당반기 및 전반기의 부문별 매출유형에 대한 정보는 다음과 같습니다.

(단위: 천원)

사업부문	매출유형	당반기	전반기
세라믹 부품	제품	65,394,162	46,087,518
	상품	0	4,098
	재료	141,487	2,093
	기타	500,467	490,047
기타전자부품 등	제품	35,145,393	25,151,515
	재료	50	29
	기타	1,149,063	5,136,946
합 계		102,330,622	76,872,246

40. 매각예정자산

당사는 2022년 12월 23일 종속기업인 청도아모텍전자(유)의 지분 100%를 매각하기로 이사회 결의하였으며, 2023년 3월 23일 매각이 완료되었습니다.

6. 배당에 관한 사항

가. 배당에 관한 사항

당사는 회사 정관 규정에 의거하여 이익규모 및 미래성장을 위한 투자재원 확보, 기업의 재무구조 건전성 유지 등의 요인을 종합적으로 고려하여 배당 정책을 결정할 예정입니다.

당사 정관에서는 아래와 같이 배당에 관한 사항을 규정하고 있습니다.

제 55조 (이익배당)

① 이익의 배당은 금전과 주식으로 할 수 있다.

- ② 이익의 배당을 주식으로 하는 경우 회사가 수종의 주식을 발행한 때에는 주주총회의 결의로 그와 다른 종류의 주식으로도 할 수 있다.
- ③ 제1항의 배당은 매 결산기말 현재의 주주명부에 기재된 주주 또는 등록된 질권자에게 지급한다.

나. 주요배당지표

주요배당지표

구 분	주식의 종류	당기	전기	전전기
		제31기 2분기	제30기	제29기
주당액면가액(원)		500	500	500
(연결)당기순이익(백만원)		-4,551	-14,683	-9,210
(별도)당기순이익(백만원)		-6,263	-14,245	-706
(연결)주당순이익(원)		-311	-1,005	-630
현금배당금총액(백만원)		-	-	-
주식배당금총액(백만원)		-	-	-
(연결)현금배당성향(%)		-	-	-
현금배당수익률(%)	보통주	-	-	-
	우선주	-	-	-
주식배당수익률(%)	보통주	-	-	-
	우선주	-	-	-
주당 현금배당금(원)	보통주	-	-	-
	우선주	-	-	-
주당 주식배당(주)	보통주	-	-	-
	우선주	-	-	-

다. 과거 배당 이력

과거 배당 이력

(단위: 회, %)

연속 배당횟수		평균 배당수익률	
분기(중간)배당	결산배당	최근 3년간	최근 5년간
-	-	-	-

※ 당사는 최근 5년간 배당 이력이 없습니다.

7. 증권의 발행을 통한 자금조달에 관한 사항

7-1. 증권의 발행을 통한 자금조달 실적

[지분증권의 발행 등과 관련된 사항]

가. 증자(감자)현황

증자(감자)현황

(기준일 : 2024년 06월 30일)

(단위 : 원, 주)

주식발행 (감소)일자	발행(감소) 형태	발행(감소)한 주식의 내용				
		종류	수량	주당 액면가액	주당발행 (감소)가액	비고
1995.03.03	-	보통주	20,000	5,000	5,000	법인설립
1995.03.30	유상증자(일반공모)	보통주	10,000	5,000	5,000	-
1995.12.21	유상증자(제3자배정)	보통주	20,000	5,000	5,000	-
1997.04.11	유상증자(일반공모)	보통주	10,000	5,000	5,000	-
1997.11.20	유상증자(주주배정)	보통주	20,000	5,000	5,000	-
1998.07.01	무상증자	보통주	10,000	5,000	-	-
1998.07.22	유상증자(주주배정)	보통주	30,000	5,000	5,000	-
1998.07.29	유상증자(제3자배정)	보통주	20,000	5,000	50,000	-
1999.04.24	무상증자	보통주	180,000	5,000	-	-
1999.09.19	유상증자(제3자배정)	보통주	14,300	5,000	34,965	-
1999.12.01	-	보통주	256,600	5,000	-	합병승계
2000.05.13	유상증자(제3자배정)	보통주	41,420	5,000	70,000	-
2000.05.19	유상증자(제3자배정)	보통주	31,420	5,000	70,000	-
2000.06.06	유상증자(제3자배정)	보통주	21,420	5,000	70,000	-
2000.07.22	유상증자(제3자배정)	보통주	17,140	5,000	70,000	-
2001.03.27	유상증자(제3자배정)	보통주	29,545	5,000	15,000	우리사주
2001.06.30	유상증자(일반공모)	보통주	42,857	5,000	70,000	-
2002.01.24	-	보통주	-	500	-	액면분할
2003.07.31	유상증자(일반공모)	보통주	1,936,980	500	7,500	공모
2013.01.15	유상증자(제3자배정)	보통주	59,406	500	10,100	-
2023.03.16	무상증자	보통주	4,871,703	500	-	50% 무상증자

나. 미상환 전환사채 발행현황

미상환 전환사채 발행현황

(기준일 : 2024년 06월 30일)

(단위 : 원, 주)

종류 \ 구분	회사	발행일	만기일	권면 (전자 등록)총액	전환대상 주식의 종 류	전환청 구가능 기간	전환조건		미상환사채		비고
							전환 비율 (%)	전환가 액	권면 (전자 등록)총액	전환가 능주식 수	
× × 전환사채	-	-	-	-	-	-	-	-	-	-	-
...	-	-	-	-	-	-	-	-	-	-	-
...	-	-	-	-	-	-	-	-	-	-	-

합 계	-	-	-	-	-	-	-	-	-	-	-
-----	---	---	---	---	---	---	---	---	---	---	---

- 해당사항 없음

다. 미상환 신주인수권부사채 등 발행현황

미상환 신주인수권부사채 등 발행현황

(기준일 : 2024년 06월 30일)

(단위 : 원, 주)

종류 \ 구분	회차	발행일	만기일	권면 (전자 등록)총액	행사대상 주식의 종 류	신주인 수권 행 사가능 기간	행사조건		미상환 사채 권면(전 자등록)총액	미행사 신주 인수권 행사가 능주식 수	비고
							행사비 율 (%)	행사가 액			
× × 신주인수권부 사채	-	-	-	-	-	-	-	-	-	-	-
...	-	-	-	-	-	-	-	-	-	-	-
...	-	-	-	-	-	-	-	-	-	-	-
합 계	-	-	-	-	-	-	-	-	-	-	-

- 해당사항 없음

라. 미상환 전환형 조건부자본증권 발행현황

미상환 전환형 조건부자본증권 발행현황

(기준일 : 2024년 06월 30일)

(단위 : 원, 주)

구분	회차	발행일	만기일	권면 (전자 등록)총액	주식 전환의 사유	주식 전환의 범위	전환가 액	주식전환으로 인하여 발행할 주식		비고
								종류	수	
× × 조건부자본 증권	-	-	-	-	-	-	-	-	-	-
...	-	-	-	-	-	-	-	-	-	-
...	-	-	-	-	-	-	-	-	-	-
합 계	-	-	-	-	-	-	-	-	-	-

- 해당사항 없음

[채무증권의 발행 등과 관련된 사항]

가. 채무증권 발행실적

최근 3사업연도 동안 기업어음증권, 전자단기사채 및 회사채(신종자본증권, 조건부자본증권 포함)의 발행실적(공.사모 불문)은 다음과 같습니다.

채무증권 발행실적

(기준일 : 2024.06.30)

(단위 : 천원, %)

발행회사	증권종류	발행방법	발행일자	권면(전자등록)총액	이자율	평가등급 (평가기관)	만기일	상환 여부	주관회사
아모텍	회사채	사모	2021.11.29	20,000,000	4.22%	BB	2024.11.29	미상환	우리종합금융(주)
합 계	-	-	-	20,000,000	-	-	-	-	-

- 연결 기준 발행 실적입니다. (자회사 발행실적 없습니다.)
- 우리종합금융(주) 사모사채는 액면가액으로 사채할인발행차금이 포함되어 있지 않습니다.

나. 채무증권 미상환잔액

기업어음증권, 전자단기사채 및 회사채(신종자본증권, 조건부자본증권 포함)의 만기별 미상환 잔액은 다음과 같습니다.

기업어음증권 미상환 잔액

(기준일 : 2024년 06월 30일)

(단위 : 천원)

잔여만기		10일 이하	10일초과 30일이하	30일초과 90일이하	90일초과 180일이하	180일초과 1년이하	1년초과 2년이하	2년초과 3년이하	3년 초과	합 계
미상환 잔액	공모	-	-	-	-	-	-	-	-	-
	사모	-	-	-	-	-	-	-	-	-
	합계	-	-	-	-	-	-	-	-	-

- 해당사항 없습니다.

단기사채 미상환 잔액

(기준일 : 2024년 06월 30일)

(단위 : 천원)

잔여만기		10일 이하	10일초과 30일이하	30일초과 90일이하	90일초과 180일이하	180일초과 1년이하	합 계	발행 한도	잔여 한도
미상환 잔액	공모	-	-	-	-	-	-	-	-
	사모	-	-	-	-	-	-	-	-
	합계	-	-	-	-	-	-	-	-

- 해당사항 없습니다.

회사채 미상환 잔액

(기준일 : 2024.06.30)

(단위 : 천원)

잔여만기		1년 이하	1년초과 2년이하	2년초과 3년이하	3년초과 4년이하	4년초과 5년이하	5년초과 10년이하	10년초과	합 계
미상환 잔액	공모	0	0	0	0	0	0	0	0
	사모	20,000,000	0	0	0	0	0	0	20,000,000
	합계	20,000,000	0	0	0	0	0	0	20,000,000

- 연결 기준입니다.
- 미상환잔액은 기준일 환율을 적용하였습니다.

신종자본증권 미상환 잔액

(기준일 : 2024년 06월 30일)

(단위 : 천원)

잔여만기		1년 이하	1년초과 5년이하	5년초과 10년이하	10년초과 15년이하	15년초과 20년이하	20년초과 30년이하	30년초과	합 계
미상환 잔액	공모	-	-	-	-	-	-	-	-
	사모	-	-	-	-	-	-	-	-
	합계	-	-	-	-	-	-	-	-

- 해당사항 없습니다.

조건부자본증권 미상환 잔액

(기준일 : 2024년 06월 30일)

(단위 : 천원)

잔여만기		1년 이하	1년초과 2년이하	2년초과 3년이하	3년초과 4년이하	4년초과 5년이하	5년초과 10년이하	10년초과 20년이하	20년초과 30년이하	30년초과	합 계
미상환 잔액	공모	-	-	-	-	-	-	-	-	-	-
	사모	-	-	-	-	-	-	-	-	-	-
	합계	-	-	-	-	-	-	-	-	-	-

- 해당사항 없습니다.

7-2. 증권의 발행을 통해 조달된 자금의 사용실적

(1) 공모자금의 사용내역

(기준일 : 2024년 06월 30일)

(단위 : 천원)

구 분	회 차	납입일	증권신고서 등의 자금사용 계획		실제 자금사용 내역		차이발생 사유 등
			사용용도	조달금액	내용	금액	
-	-	-	-	-	-	-	-

- 해당사항 없습니다

(2) 사모자금의 사용내역

(기준일 : 2024년 06월 30일)

(단위 : 천원)

구 분	회 차	납입일	주요사항보고서의 자금사용 계획		실제 자금사용 내역		차이발생 사유 등
			사용용도	조달금액	내용	금액	
-	-	-	-	-	-	-	-

- 최근 3사업연도 중 주식 및 주식연계 공모채권 및 기업어음증권발행을 통해 조달한 자금이 없습니다. (회사채와 기업어음증권은 증권신고서 등을 통해 공시된 경우에 한하여 기재하였습니다)

(3) 미사용자금의 운용내역

(기준일 : 2024년 06월 30일)

(단위 : 천원)

종류	운용상품명	운용금액	계약기간	실투자기간
-	-	-	-	-
계		-	-	-

(*) 공시서류 작성기준일 현재 미사용한 자금이 없습니다.

8. 기타 재무에 관한 사항

(1) 재무제표 재작성 등 유의사항

가. 재무제표 재작성

- 해당사항 없습니다.

나. 최근 3사업연도 중 합병, 분할, 자산양수도, 영업양수도에 관한 사항

당사는 해외사업장 개편을 위해 종속기업인 청도아모텍전자(유)의 지분 100%을 매각하기로 청도정발투자(유)와 2022년 12월 23일 계약하고 2023년 3월 23일에 매각을 완료하였습니다.

본 매각에 관한 상세한 내용은 2022년 12월 23일 공시된 '타법인 주식 및 출자증권 처분결정'을 참고 바랍니다.

다. 자산유동화와 관련한 자산매각의 회계처리 및 우발채무 등에 관한 사항

자산유동화와 관련한 자산매각에 해당하는 사항은 없으며, 우발채무 등에 관한 사항은 「Ⅲ. 재무에 관한 사항, 3. 연결재무제표 주식, 36. 우발채무와 약정사항」을 참조 바랍니다.

라. 기타 재무제표 이용에 유의하여야 할 사항

1) 감사보고서상 강조사항과 핵심감사사항

구분	강조사항 등	핵심감사사항
30기	해당사항 없음	(별도·연결재무제표) ① 특수관계자간 거래의 발생사실과 표시
29기	해당사항 없음	(별도·연결재무제표) ① 특수관계자간 거래의 발생사실과 표시
28기	해당사항 없음	(별도·연결재무제표) ① 특수관계자간 거래의 발생사실과 표시 ② 교환사채 인식, 교환권 행사 및 교환사채에 내재된 파생금융상품의 표시

(2) 대손충당금 설정현황

가. 최근 3사업연도의 대손충당금 설정 내역

(단위 : 천원)

구 분	계정과목	채권 총액	대손충당금	대손충당금 설정비율
제31기 당반기말	외상매출금	40,081,830	691,204	1.72%
	받을어음	4,662,035	0	0.00%
	미수금	1,994,841	54,194	2.72%
	합 계	46,738,706	745,398	
제30기	외상매출금	39,231,277	631,224	1.61%
	받을어음	3,366,933	0	0.00%
	미수금	2,237,891	49,379	2.21%
	합 계	44,836,101	680,603	
제29기	외상매출금	38,598,258	700,201	1.81%
	받을어음	4,507,629	0	0.00%
	미수금	2,514,968	15,587	0.62%
	합 계	45,620,855	715,788	

나. 최근 3사업연도의 대손충당금 변동현황

(단위 : 천원)

구 분	제31기 당반기말	제30기	제29기
1. 기초 대손충당금 전액합계	680,603	715,788	873,170
2. 순대손처리액(①-②±③)	0	0	(129,554)
① 대손처리액(상각채권액)	0	0	(129,554)
3. 대손상각비 계상(환입)액	64,795	(72,873)	9,860
4. 매각예정자산으로 대체(*1)	0	0	(37,688)
5. 매각예정자산에서 대체(*2)	0	37,688	0
6. 기말 대손충당금 잔액합계	745,398	680,603	715,788

(*1) 전전기 중 청도아모텍(유)의 지분매각이 결정됨에 따라 매각예정자산으로 분류하였습니다.

(*2) 매각예정자산을 매출채권으로 대체함에 따라 37,688천원의 충당금이 대체되었습니다.

다. 매출채권관련 대손충당금 설정방침

매출채권에 대한 대손충당금설정은 대손추산율에 따라 설정하고 있으며 연체기간을 기준으로 대손추산율을 개별 적용하여 산출하고 있습니다.

연체기간	단계	충당금 설정률
------	----	---------

무연체	회수에 문제가 발생하지 않은 정상적 단계	0.00%
1~90일	회수에 문제가 발생하지 않았으나 관찰 필요한 단계	1.36%
91~180일	고객의 재무상태 등을 감안할 때 회수에 즉각적 위험은 없으나 주의 필요한 단계	15.95%
181~365일	고객의 재무상태 등을 감안할 때 회수에 심각한 위험이 발생한 것으로 판단되는 단계	31.78%
365일 초과	고객의 재무상태 등을 감안할 때 회수 불능이 확실해 손실처리가 불가피한 단계	100.00%

다음과 같은 상태에 있는 매출채권에 대하여는 개별분석하여 대손충당금 설정하고 있습니다

- 가) 부도처리되어 매출채권담보가 없는 경우(100%)
- 나) 부도처리되어 매출채권담보가 설정 되어 있는 경우(회수불가능한 비율)
- 다) 매출채권이 1년이상 수금이 되지 않을 경우(100%)
- 라) 기타 회수 불가능하다고 판단되는 경우(100%)

라. 당해 사업연도 당반기말 현재 경과기간별 매출채권잔액 현황

(단위 : 천원)

구분	3개월 미만	3개월이상 ~ 6개월미만	6개월이상 ~ 1년미만	1년이상	계
금액	41,220,493	1,772,528	1,750,844	0	44,743,865
구성비율	92.13%	3.96%	3.91%	0.00%	100%

(3) 재고자산의 보유 및 실사내역 등

가. 최근 3사업연도의 재고자산의 사업부문별 보유현황

(단위 : 천원)

사업부문	회사명	계정과목	제31기 당반기	제30기	제29기
EMC 부문	(주) 아모텍 산동아모텍전자 유한공사 아모상해무역 유한공사 아모비나 유한공사	상품	112,684	27,629	128,743
		제품	33,012,097	34,686,329	26,191,680
		저장품	372,797	499,003	1,327,683
		재공품	14,385,571	18,908,233	22,186,200
		원재료	3,002,473	2,957,565	3,305,490
		미착품	89,911	24,806	7,097
		소계	50,975,533	57,103,565	53,146,893
안테나 부문	(주) 아모텍 산동아모텍전자 유한공사 아모비나 유한공사	상품	0	1,035	929
		제품	2,483,400	3,654,131	3,837,299
		저장품	473,463	522,719	269,187
		재공품	1,868,024	1,821,275	1,984,384
		원재료	5,022,190	8,180,681	6,913,977
		미착품	64,667	72,637	13,157
		소계	9,911,744	14,252,478	13,018,933

모터 부문	(주) 아모텍 산동아모텍전자 유한공사 청도아모텍전자 유한공사 아모비나 유한공사	제품	3,072,623	3,068,838	6,142,734
		저장품	19,490	133,086	160,306
		재공품	3,098,424	3,453,801	1,482,595
		원재료	5,075,058	5,891,605	3,750,740
		소계	11,265,595	12,547,330	11,536,375
기타전자부품 부문	(주) 아모텍 산동아모텍전자 유한공사 청도아모텍전자 유한공사 아모상해무역 유한공사 아모비나 유한공사 (주) 아모에스넷	상품	27,526	31,780	134,785
		제품	1,513,515	1,869,407	1,171,047
		저장품	10,234	10,234	0
		재공품	425,285	385,644	700,260
		원재료	5,485,236	4,725,551	1,479,962
		미착품	94,146	204,273	0
		소계	7,555,942	7,226,889	3,486,054
총계	(주) 아모텍 산동아모텍전자 유한공사 청도아모텍전자 유한공사 아모상해무역 유한공사 아모비나 유한공사 (주) 아모에스넷	상품	140,210	60,444	264,457
		제품	40,081,635	43,278,705	37,342,760
		저장품	875,984	1,165,042	1,757,176
		재공품	19,777,304	24,568,953	26,353,439
		원재료	18,584,957	21,755,402	15,450,169
		미착품	248,724	301,716	20,254
		소계	79,708,814	91,130,262	81,188,255
총자산대비 재고자산구성비율(%) [재고자산÷기말자산총계×100]			22.0%	24.2%	21.1%
재고자산 회전율(회수) [연환산 매출원가÷{(기초재고+기말재고)÷2}]			2.57 회	2.09 회	2.34 회

* 담보 제공 : 2023년 06월말 기준 재고자산 일부를 수출입은행 인천지점에 담보 제공하고 있으며, 담보제공금액은 36,761백만원이고 2023년 08월 25일부터 2024년 09월 25일까지 담보 제공 하고 있습니다. 담보제공소재지는 인천 본사와 평택 포승 사업장 입니다.

* 각 사업부문별 계정과목 전체적으로 사외보관재고가 있습니다.

나. 재고자산의 실사내역

1. 실사일자 : 2024년 07월 01일

- 실사는 2024년 07월 01일 아침 작업개시 전에 이루어졌으므로, 재무상태표일 현재의 재고자산의 수량과 일치합니다.
- 실사일자가 재무상태표일 이외의 날에 행하여진 경우에는 실사일자와 기말시점간의 재고자산 변동내역은 해당기간 재고의 입출고 내역의 확인을 통해 재무상태표일 기준 재고자산의 실재성을 확인합니다.

2. 실사 참여인원 :

- 경영관리부, 각 공장별 창고관리 담당자 및 책임자, 외부감사인 등

3. 실사방법 :

- 사내보관재고 : 각 공장별 창고별 담당자 및 책임자와 실사주관부서인 경영관리부 팀장 및 부서원이 2024년 07월 01일 아침 작업개시 전에 수량이 많은 것은 샘플링에 의한 실사를 시

행하였으며, 상대적으로 수량이 적은 품목은 전수검사를 실시하였습니다.

- 사외보관재고 : 제3자 보관재고, 운송중인 재고에 대해서는 전수로 물품보유 확인서 징구 및 표본조사를 병행하고 있습니다.

- 외부감사인은 매년 말 재고실사에 입회하여, 표본을 추출하여 재고자산의 실재성을 확인하고 있습니다.

4. 담보제공

- 담보제공처 : 수출입은행 인천지점
- 담보제공금액 : 36,761백만원 (총 대출금액의 130%)
- 담보제공기간 : 2023.08.25~2024.09.25
- 담보제공물건 : 2023년 06월말 기준 재고자산 일부
- 담보제공소재지: 인천시 남동구 남동서로 380
경기도 평택시 포승읍 평택항로 184번길 27

다. 장기체화재고 등 현황

*2024.06.30 기준 추가설정액

(단위 : 천원)

계정과목	취득원가	보유금액	당기 평가손실	기말 잔액	비고
제 품	15,322,286	15,322,286	4,670,202	19,992,488	
상 품	274	274	1,035	1,309	
원재료	2,440,934	2,440,934	484,995	2,925,929	
재공품	8,184,817	8,184,817	3,306,789	11,491,606	
합 계	25,948,311	25,948,311	8,463,021	34,411,332	

(4) 공정가치평가 내역

가. 금융상품

연결기업은 금융상품을 계약상 현금흐름 특성을 2가지(원금과 이자로만 구성된 경우, 그 외의 경우), 사업모형을 3가지(계약상 현금흐름수취목적, 계약상 현금흐름수취 및 매매목적, 기타(매매목적 등))로 나누어 금융상품의 분류를 결정하고 있습니다.

구 분	원금과 이자만으로 구성	그 외의 경우
계약상 현금흐름 수취 목적	상각후원가 측정(*1)	당기손익- 공정가치 측정(*2)
계약상 현금흐름 수취 및 매도 목적	기타포괄손익-공정가치 측정(*1)	
매도 목적, 기타	당기손익-공정가치 측정	

(*1) 회계불일치를 제거하거나 감소시키기 위하여 당기손익-공정가치 측정 항목으로 지정할 수 있습니다(취소 불가).

(*2) 단기매매목적이 아닌 지분증권의 경우 기타포괄손익-공정가치 측정 항목으로 지정할 수 있습니다(취소 불가).

나. 파생상품

파생상품은 파생상품계약 체결시점에 공정가치로 최초 인식하며 이후 공정가치를 재측정하고 있습니다. 관련손익은 거래의 성격에 따라 "기타영업수익(비용)" 또는 "금융수익(비용)"으로 손익계산서에 인식하고 있습니다.

한편, 현금흐름위험회피로 지정되어 적용요건을 충족하는 파생상품의 공정가치 변동중 효과적인 부분은 기타포괄손익으로 인식하고, 비효과적인 부분은 "기타영업수익(비용)"으로 손익계산서에 인식하고 있습니다.

기타포괄손익에 누적된 금액은 위험회피대상이 손익에 영향을 미치는 기간 동안 손익계산서에 인식하고 있습니다. 향후 예상거래가 더 이상 발생하지 아니할 것으로 기대되는 경우에는 기타포괄손익으로 인식한 누적손익을 "기타영업수익(비용)"으로 손익계산서에 인식하고 있습니다.

다. 금융상품의 범주별 분류

1) 보고기간 종료일 현재 금융상품 장부금액의 범주별 분류내역은 다음과 같습니다.

① 당반기말

(단위:천원)

연결재무상태표상 자산	당기손익 공정가치	기타포괄손익 공정가치	상각후원가	계
	측정 금융자산	측정 금융자산	측정 금융자산	
현금및현금성자산	0	0	31,885,294	31,885,294
단기금융상품	691,699	0	0	691,699
당기손익 공정가치 측정 금융자산	3,427,942	0	0	3,427,942
매출채권	0	0	44,052,661	44,052,661
미수금(*1)	0	0	1,202,935	1,202,935
기타유동자산(*2)	0	0	51,566	51,566
장기금융상품(*3)	544,804	0	2,000	546,804
비유동 기타포괄손익 공정가치 측정 금융자산(지분상품)	0	1,087,995	0	1,087,995
기타비유동자산	0	0	1,326,535	1,326,535
보증금자산	0	0	34,971	34,971
자산 계	4,664,445	1,087,995	78,555,962	84,308,402

(*1) 미수금 1,941백만원 중 금융자산에 해당하지 않는 미수금 738백만원은 제외하였습니다.

(*2) 기타유동자산 2,118백만원 중 선급비용 509백만원, 선납세금 1,557백만원은 제외하였습니다(주석 11참조).

(*3) 장기금융상품 547백만원은 저축보험 545백만원, 당좌개설보증금 2백만원입니다.

(단위:천원)

연결재무상태표상 부채	당기손익 공정가치	상각후원가	계
	측정 금융부채	측정 금융부채	
매입채무	0	41,741,664	41,741,664
미지급금	0	6,269,313	6,269,313

단기차입금	0	50,531,915	50,531,915
리스부채	0	443,142	443,142
기타유동부채	0	5,090,008	5,090,008
유동성장기부채(*1)	0	65,121,924	65,121,924
장기차입금	0	11,564,650	11,564,650
장기미지급금(*2)	0	36	36
보증금부채	0	2,513,910	2,513,910
비유동 리스부채	0	485,355	485,355
부채 계	0	183,761,917	183,761,917

(*1) 유동성장기부채 65,122백만원은 장기차입금 유동성대체 45,225백만원, 무보증사채 유동성대체 19,897백만원입니다.

(*2) 장기미지급금 중 국고보조금 2,245백만원은 제외하였습니다(주석 22참조).

② 전기말

(단위:천원)

연결재무상태표상 자산	당기손익 공정가치 측정 금융자산	기타포괄손익 공정가치 측정 금융자산	상각후원가 측정 금융자산	계
현금및현금성자산	0	0	28,712,413	28,712,413
단기금융상품(*1)	681,661	0	20,000	701,661
당기손익 공정가치 측정 금융자산	3,350,239	0	0	3,350,239
매출채권	0	0	41,966,986	41,966,986
미수금(*2)	0	0	1,392,642	1,392,642
기타유동자산(*3)	0	0	437,055	437,055
장기금융상품(*4)	508,582	0	2,000	510,582
비유동 기타포괄손익 공정가치 측정 금융자산(지분상품)	0	1,087,995	0	1,087,995
기타비유동자산	0	0	1,845,486	1,845,486
보증금자산	0	0	43,415	43,415
자산 계	4,540,482	1,087,995	74,419,997	80,048,474

(*1) 단기금융상품 702백만원은 저축보험 682백만원, 정기예금 20백만원 입니다.

(*2) 미수금 2,189백만원 중 금융자산에 해당하지 않는 미수금 796백만원은 제외하였습니다.

(*3) 기타유동자산 3,560백만원 중 선급비용 329백만원, 선납세금 2,794백만원은 제외하였습니다(주석 11참조).

(*4) 장기금융상품 511백만원은 저축보험 509백만원, 당좌개설보증금 2백만원 입니다.

(단위:천원)

연결재무상태표상 부채	당기손익 공정가치 측정 금융부채	상각후원가 측정 금융부채	계
매입채무	0	47,709,844	47,709,844
미지급금	0	11,396,420	11,396,420
단기차입금	0	50,293,511	50,293,511

리스부채	0	682,593	682,593
기타유동부채	0	5,336,839	5,336,839
유동성장기부채(*1)	0	66,792,046	66,792,046
장기차입금	0	7,034,322	7,034,322
장기미지급금(*2)	0	44	44
보증금부채	0	2,513,910	2,513,910
비유동 리스부채	0	447,481	447,481
부채 계	0	192,207,010	192,207,010

(*1) 유동성장기부채 66,792백만원은 장기차입금 유동성대체 47,017만원, 무보증사채 유동성대체 19,775백만원입니다.

(*2) 장기미지급금 중 국고보조금 2,283백만원은 제외하였습니다(주석 22참조).

③ 전기초

(단위:천원)

연결재무상태표상 자산	당기손익 공정가치 측정 금융자산	기타포괄손익 공정가치 측정 금융자산	상각후원가 측정 금융자산	계
현금및현금성자산	0	0	41,113,767	41,113,767
당기손익 공정가치 측정 금융자산	2,587,177	0	0	2,587,177
파생상품자산(위험회피)	0	1,179,872	0	1,179,872
매출채권	0	0	42,405,686	42,405,686
미수금(*1)	0	0	1,680,575	1,680,575
기타유동자산(*2)	0	0	59,793	59,793
장기금융상품(*3)	1,099,826	0	2,000	1,101,826
비유동 기타포괄손익 공정가치 측정 금융자산(지분상품)	0	997,975	0	997,975
기타비유동자산	0	0	1,860,033	1,860,033
보증금자산	0	0	5,696	5,696
자산 계	3,687,003	2,177,847	87,127,550	92,992,400

(*1) 미수금 2,499백만원 중 금융자산에 해당하지 않는 미수금 819백만원은 제외하였습니다.

(*2) 기타유동자산 2,286백만원 중 선급비용 364백만원, 선납세금 1,862백만원은 제외하였습니다(주석 11참조).

(*3) 장기금융상품 1,101백만원은 저축보험 1,099백만원, 당좌개설보증금 2백만원 입니다.

(단위:천원)

연결재무상태표상 부채	당기손익 공정가치 측정 금융부채	상각후원가 측정 금융부채	계
매입채무	0	29,039,799	29,039,799
미지급금	0	8,998,332	8,998,332
단기차입금	0	38,500,000	38,500,000
리스부채	0	715,354	715,354

파생상품부채(위험회피)(*1)	177,000	0	177,000
기타유동부채	0	5,593,454	5,593,454
유동성장기부채(*2)	0	73,635,434	73,635,434
장기차입금	0	27,179,381	27,179,381
보증금부채	0	2,783,910	2,783,910
비유동 리스부채	0	724,387	724,387
부채 계	177,000	187,170,051	187,347,051

(*1) 파생상품부채 177백만원은 교환사채에 내재된 교환권대가 49백만원 및 조기상환청구권 128백만원입니다.

(*2) 유동성장기부채 73,635백만원은 장기차입금 유동성대체 58,221백만원, 무보증사채 유동성대체 12,584백만원, 교환사채 관련 2,830백만원입니다.

라. 보고기간 종료일 현재 금융상품의 장부금액과 공정가치의 내역은 다음과 같습니다.

(단위:천원)

구분	당반기말		전기말		전기초	
	장부금액	공정가치	장부금액	공정가치	장부금액	공정가치
금융자산:						
공정가치로 측정된 금융자산						
- 당기손익 공정가치 측정 금융자산	3,427,942	3,427,942	3,350,239	3,350,239	2,587,177	2,587,177
- 비유동 기타포괄손익 공정가치 측정 금융자산(지분상품)	1,087,995	1,087,995	1,087,995	1,087,995	997,975	997,975
- 파생상품자산(위험회피)	0	0	0	0	1,179,872	1,179,872
- 단기금융상품	691,699	691,699	681,661	681,661	0	0
- 장기금융상품(*3)	544,804	544,804	508,582	508,582	1,099,826	1,099,826
공정가치로 측정된 금융자산 소계	5,752,440	5,752,440	5,628,477	5,628,477	5,864,850	5,864,850
상각후 원가로 측정된 금융자산						
- 현금및현금성자산	31,885,294	31,885,294	28,712,413	28,712,413	41,113,767	41,113,767
- 단기금융상품	0	0	20,000	20,000	0	0
- 매출채권	44,052,661	44,052,661	41,966,986	41,966,986	42,405,686	42,405,686
- 미수금(*1)	1,202,935	1,202,935	1,392,642	1,392,642	1,680,575	1,680,575
- 기타유동자산(*2)	51,566	51,566	437,055	437,055	59,793	59,793
- 장기금융상품(*3)	2,000	2,000	2,000	2,000	2,000	2,000
- 기타비유동자산	1,326,535	1,326,535	1,845,486	1,845,486	1,860,033	1,860,033
- 보증금자산	34,971	34,971	43,415	43,415	5,696	5,696
상각후 원가로 측정된 금융자산 소계	78,555,962	78,555,962	74,419,997	74,419,997	87,127,550	87,127,550
금융자산 계	84,308,402	84,308,402	80,048,474	80,048,474	92,992,400	92,992,400
금융부채:						
공정가치로 측정된 금융부채						
- 파생상품부채(위험회피)	0	0	0	0	177,000	177,000
공정가치로 측정된 금융부채 소계	0	0	0	0	177,000	177,000
상각후 원가로 측정된 금융부채						
- 매입채무	41,741,664	41,741,664	47,709,844	47,709,844	29,039,799	29,039,799
- 미지급금	6,269,313	6,269,313	11,396,420	11,396,420	8,998,332	8,998,332
- 단기차입금	50,531,915	50,531,915	50,293,511	50,293,511	38,500,000	38,500,000
- 리스부채	443,142	443,142	682,593	682,593	715,354	715,354
- 기타유동부채	5,090,008	5,090,008	5,336,839	5,336,839	5,593,454	5,593,454

- 유동성장기부채(*4)	65,121,924	65,121,924	66,792,046	66,792,046	73,635,434	73,635,434
- 장기차입금	11,564,650	11,564,650	7,034,322	7,034,322	27,179,381	27,179,381
- 장기미지급금(*5)	36	36	44	44	0	0
- 보증금부채	2,513,910	2,513,910	2,513,910	2,513,910	2,783,910	2,783,910
- 비유동 리스부채	485,355	485,355	447,481	447,481	724,387	724,387
상각후 원가로 측정된 금융부채 소계	183,761,917	183,761,917	192,207,010	192,207,010	187,170,051	187,170,051
금융부채 계	183,761,917	183,761,917	192,207,010	192,207,010	187,347,051	187,347,051

(*1) 미수금 1,941백만원 중 금융자산에 해당하지 않는 미수금 738백만원은 제외하였습니다.

(*2) 기타유동자산 2,118백만원 중 선급비용 509백만원, 선납세금 1,557백만원은 제외하였습니다(주석 11참조).

(*3) 장기금융상품 547백만원은 저축보험 545백만원, 당좌개설보증금 2백만원입니다.

(*4) 유동성장기부채 66,792백만원은 장기차입금 유동성대체 47,017만원, 무보증사채 유동성대체 19,775백만원입니다.

(*5) 장기미지급금 중 국고보조금 2,283백만원은 제외하였습니다(주석 22참조).

마. 금융상품의 수준별 공정가치 측정치

연결기업은 공정가치 측정에 사용된 투입변수의 유의성을 반영하는 공정가치 서열체계에 따라 공정가치 측정치를 분류하고 있으며, 공정가치 서열체계의 수준은 다음과 같습니다.

구분	투입변수의 유의성
수준 1	동일한 자산이나 부채에 대한 활성시장의 공시가격
수준 2	직접적으로 또는 간접적으로 관측가능한, 자산이나 부채에 대한 투입변수
수준 3	관측가능한 시장자료에 기초하지 않은, 자산이나 부채에 대한 투입변수

보고기간 종료일 현재 금융상품의 수준별 공정가치 측정치는 다음과 같습니다.

① 당반기말

(단위:천원)

구분	수준 1	수준 2	수준 3	합계
금융자산				
당기손익 공정가치 측정 금융자산	0	3,427,942	0	3,427,942
비유동 기타포괄손익 공정가치 측정 금융자산(지분상품)	0	0	1,087,995	1,087,995
단기금융상품	0	691,699	0	691,699
장기금융상품	0	544,804	0	544,804
금융자산 계	0	4,664,445	1,087,995	5,752,440

② 전기말

(단위:천원)

구분	수준 1	수준 2	수준 3	합계
금융자산				

당기손익 공정가치 측정 금융자산	0	3,350,239	0	3,350,239
비유동 기타포괄손익 공정가치 측정 금융자산(지분상품)	0	0	1,087,995	1,087,995
단기금융상품	0	681,661	0	681,661
장기금융상품	0	508,582	0	508,582
금융자산 계	0	4,540,482	1,087,995	5,628,477

③ 전기초

(단위:천원)

구분	수준 1	수준 2	수준 3	합계
금융자산				
당기손익 공정가치 측정 금융자산	0	2,587,177	0	2,587,177
비유동 기타포괄손익 공정가치 측정 금융자산(지분상품)	0	0	997,975	997,975
파생상품자산(위험회피)	0	1,179,872	0	1,179,872
장기금융상품	0	1,099,826	0	1,099,826
금융자산 계	0	4,866,875	997,975	5,864,850
금융부채				
파생상품부채(위험회피)	0	0	177,000	177,000
금융부채 계	0	0	177,000	177,000

④ 서열체계 수준 3으로 분류되는 금융상품 공정가치측정치에 사용된 가치평가기법과 투입 변수 등은 다음과 같습니다.

- 기타포괄손익 공정가치 측정 금융자산

서열체계 수준 3으로 분류되는 기타포괄손익 공정가치측정 금융자산은 동일한 자산에 대한 활성시장의 공시가격 및 직접적으로 관측가능한 자산에 대한 투입변수에 의한 것은 아니나, 자산이나 부채에 대한 관측할 수 없는 투입변수 및 투입변수간 상호관계(할인된 현금흐름)를 통해 측정된 것입니다.

⑤ 당반기말 및 전기말 중 공정가치 서열체계의 수준 1과 수준 2 사이의 유의적인 이동은 없었습니다.

바. 가치평가기법 및 투입변수

수준 2 로 분류된 금융자산과 금융부채별 가치평가기법과 투입변수는 다음과 같습니다.

(단위:천원)

구분	공정가치		가치평가기법	수준2 투입변수	
	당반기말	전기말			
금융자산	당기손익 공정가치 측정 금융자산	3,427,942	3,350,239	시장가치법	주가 등
	위험회피목적파생상품	0	0	현재가치할인법(DCF)	환율 및 스왑금리
	단기금융상품	691,699	681,661	현재가치법	납입보험료, 할인율 등
	장기금융상품	544,804	508,582	현재가치법	납입보험료, 할인율 등

	금융자산 계	4,664,445	4,540,482		
--	--------	-----------	-----------	--	--

마. 당반기와 전반기 중 금융상품 범주별 순손익은 다음과 같습니다.

① 당반기

(단위:천원)

구분	금융자산		금융부채		합계
	당기손익 공정가치	상각후원가	당기손익 공정가치	상각후원가	
	측정 금융자산	측정 금융자산	측정 금융부채	측정 금융부채	
이자수익	692	190,895	0	0	191,587
외환차익	0	2,111,246	0	46,790	2,158,036
외화환산이익	0	849,266	0	6,381	855,647
배당금수익	31,153	0	0	0	31,153
당기손익 공정가치 측정 금융자산 평가이익	63,915	0	0	0	63,915
대손상각비	0	(59,979)	0	0	(59,979)
기타의대손상각비	0	(4,815)	0	0	(4,815)
이자비용	0	(24,880)	0	(3,382,542)	(3,407,422)
외환차손	0	(56,556)	0	(579,270)	(635,826)
외화환산손실	0	(29,532)	0	(398,675)	(428,207)
합 계	95,760	2,975,645	0	(4,307,316)	(1,235,911)

② 전반기

(단위:천원)

구분	금융자산		금융부채		합계
	당기손익 공정가치	상각후원가	당기손익 공정가치	상각후원가	
	측정 금융자산	측정 금융자산	측정 금융부채	측정 금융부채	
이자수익	298	164,789	0	0	165,087
외환차익	0	1,447,309	0	807,710	2,255,019
외화환산이익	0	1,813,924	0	120,084	1,934,008
배당금수익	25,356	0	0	0	25,356
통화스왑거래이익	0	0	308,463	0	308,463
통화스왑평가이익	455,000	0	0	0	455,000
당기손익 공정가치 측정 금융자산 평가이익	623,143	0	0	0	623,143
대손상각비	0	(84,632)	0	0	(84,632)
기타의대손상각비	0	(32,250)	0	0	(32,250)
이자비용	0	(6,805)	0	(3,232,934)	(3,239,739)
외환차손	0	(874,371)	0	(857,898)	(1,732,269)
외화환산손실	0	(653,321)	0	(663,076)	(1,316,397)
통화스왑거래손실	0	0	(26,773)	0	(26,773)
파생상품평가손실	0	0	(86,700)	0	(86,700)
사채상환손실	0	0	0	(435,021)	(435,021)
합 계	1,103,797	1,774,643	194,990	(4,261,135)	(1,187,705)

IV. 이사의 경영진단 및 분석의견

※ 기업공시서식 작성기준 제6장 (이사의 경영진단 및 분석의견)의 작성지침에 의거하여 당반기보고서 상의 이사의 경영진단 및 분석의견 항목은 작성하지 아니하였습니다.

V. 회계감사인의 감사의견 등

1. 외부감사에 관한 사항

가. 회계감사인의 명칭 및 감사의견

(1) 연결재무제표

사업연도	감사인	감사의견	강조사항 등	핵심감사사항
제31기 (당반기)	다산회계법인	해당사항 없음	해당사항 없음	해당사항 없음
제30기 (전기)	정진세림회계법인	적정	해당사항 없음	① 특수관계자간 거래의 발생사실과 표시
제29기 (전전기)	정진세림회계법인	적정	해당사항 없음	① 특수관계자간 거래의 발생사실과 표시

(2) 별도재무제표

사업연도	감사인	감사의견	강조사항 등	핵심감사사항
제31기 (당반기)	다산회계법인	해당사항 없음	해당사항 없음	해당사항 없음
제30기 (전기)	정진세림회계법인	적정	해당사항 없음	① 특수관계자간 거래의 발생사실과 표시
제29기 (전전기)	정진세림회계법인	적정	해당사항 없음	① 특수관계자간 거래의 발생사실과 표시

나. 감사용역계약 체결현황

(단위: 천원, 시간)

사업연도	감사인	내 용	감사계약내역		실제수행내역	
			보수	시간	보수	시간
제31기 (당반기)	다산회계법인	개별 및 연결재무제표	300,000	2,024	75,000	785
제30기 (전기)	정진세림회계법인	개별 및 연결재무제표	200,000	1,765	200,000	1,768
제29기 (전전기)	정진세림회계법인	개별 및 연결재무제표	200,000	1,763	200,000	1,747

다. 회계감사인과의 비감사용역계약 체결현황

(단위: 천원)

사업연도	계약체결일	용역내용	용역수행기간	용역보수	비고
제31기 (당반기)	-	-	-	-	-
제30기 (전기)	-	-	-	-	-
제29기 (전전기)	-	-	-	-	-

- 해당사항 없습니다.

라. 내부감사기구가 회계감사인과 논의한 결과

- 해당사항 없습니다.

마. 종속기업 중 회계감사인으로부터 적정의견 현황

- 해당사항 없습니다.

바. 조정협의회내용 및 재무제표 불일치정보

- 해당사항 없습니다.

사. 회계감사인의 변경

당사는 제31기 회계감사인을 정진세림회계법인에서 다산회계법인으로 변경하였습니다. 이는 기존 감사인과 계약 기간 중, 「주식회사 등의 외부감사에 관한 법률」 제11조 제1항 및 제2항, 「주식회사 등의 외부감사에 관한 법률 시행령」 제17조 및 「외부감사 및 회계 등에 관한 규정」 제10조 및 제15조 제1항에 따른 감사인 주기적지정에 의한 것입니다.

2. 내부통제에 관한 사항

회계감사인의 내부회계관리제도 감사의견은 다음과 같습니다.

사업연도	회계감사인	감사의견	지적사항
제31기 (당반기)	다산회계법인	해당사항 없음	해당사항 없음
제30기 (당기)	정진세림회계법인	[감사의견] 회사의 내부회계관리제도는 2023년 12월 31일 현재 「내부회계관리제도 설계 및 운영 개념체계」에 따라 중요성의 관점에서 효과적으로 설계 및 운영되고 있습니다.	해당사항 없음
제29기 (전기)	정진세림회계법인	[감사의견] 회사의 내부회계관리제도는 2022년 12월 31일 현재 「내부회계관리제도 설계 및 운영 개념체계」에 따라 중요성의 관점에서 효과적으로 설계 및 운영되고 있습니다.	해당사항 없음

VI. 이사회 등 회사의 기관에 관한 사항

1. 이사회에 관한 사항

가. 이사회의 구성에 관한 사항

2024년 6월 30일 현재 당사의 이사회는 2명의 상근 사내이사, 1명의 비상근 사외이사로 구성되어 있습니다. 각 이사의 주요 이력 및 인적사항은 'VIII. 임원 및 직원 등에 관한 사항'의 '1. 임원 및 직원의 현황' 중 '가. 임원의 현황'을 참조하시길 바랍니다.

(1) 이사회의 권한 내용

당사의 이사회는 상법 제393조와 당사 정관 등에 의거 다음과 같은 권한을 행사할 수 있습니다.

- 중요한 자산의 처분 및 양도, 대규모 재산의 차입, 지배인의 선임 또는 해임과 지점의 설치·이전 또는 폐지 등 회사 경영상 중요한 사항은 이사회의 결의로서 행하고 있으며, 결의방법은 당사 정관 제39조(이사회의 결의방법)에 의거 이사 과반수의 출석과 출석이사 과반수의 찬성으로 하고 있습니다.
- 이사 직무의 집행 감독에 관한 권한, 대표이사로 하여금 다른 이사 및 피용자의 업무에 대하여 보고할 것을 요구할 수 있는 권한 등 회사 경영 등 내부통제에 관여할 수 있습니다.

(2) 이사후보의 인적사항에 관한 주총 전 공시 여부 및 주주의 추천 여부

- 상법 제362조 및 당사 정관 제22조에 의거, 이사 선출을 위해 사전에 이사의 선출 목적과 이사 후보에 대한 정보를 총회 성립 2주 전에 서면으로 주주에게 통지하고 있습니다.
- 현재 구성된 이사회 구성원 중 주주제안권에 의거, 추천되었던 이사후보는 없었습니다.

(3) 사외이사후보추천위원회 설치 및 구성 현황

성명	사외이사 여부	비고
-	-	-

- 해당사항 없음

(4) 사외이사 현황

성명	주요 경력	최대주주등과의 이해관계	대내외 교육 참여현황	비고
최완수	코리아문화수도위원회 기획위원 전) 한국경제TV 보도본부장 한라홀딩스 감사위원	-	-	-

※ 사외이사의 업무지원 조직 (부서 또는 팀)

- 인사팀 (☎ 02-542-0951)

사외이사 및 그 변동현황

(단위 : 명)

이사의 수	사외이사 수	사외이사 변동현황		
		선임	해임	중도퇴임
3	1	-	-	-

- 해당사항 없음

사외이사 교육 미실시 내역

사외이사 교육 실시여부	사외이사 교육 미실시 사유
미실시	당사의 사외이사는 한국경제신문 IT 부장을 역임하는 등 경제 전문기자로서 산업 현장에 대한 폭넓은 식견을 갖추고 있으며, 한라홀딩스 감사위원으로 기업의 감사활동에 기여한 경험을 바탕으로 경영의 전문성을 충분히 갖추고 있습니다. 직무수행을 위해 필요 시 교육을 실시할 예정입니다

(5) 주요 의결 사항

회차	개최일자	의안내용	가결여부	사내이사/사외이사의 성명		
				김병규	조원복	최원수
				(출석률:100%)	(출석률:100%)	(출석률:100%)
1	2024.01.02	대표이사 변경의 건(단독대표) _ 정준환 대표 사임	가결	찬성	찬성	찬성
2	2024.02.21	산업은행 산업운영자금대출 대환 및 기한연장의 건	가결	찬성	찬성	찬성
3	2024.02.29	제30기 재무제표 승인의 건	가결	찬성	찬성	찬성
4	2024.02.29	제30기 정기주주총회 소집의 건	가결	찬성	찬성	찬성
5	2024.03.20	제30기 감사의 내부회계관리제도 평가보고서 보고의 건	가결	찬성	찬성	찬성
6	2024.03.29	제30기 정기주주총회 의사록	가결	찬성	찬성	찬성
7	2024.04.08	우리은행 수출입 온렌딩(운전자금) 기재의 건	가결	찬성	찬성	찬성

나. 이사의 독립성

(1) 이사의 선임

이사는 주주총회에서 선임하며, 주주총회에서 선임할 이사 후보자는 이사회가 선정하여 추천하여 주주총회에 제출할 의안으로 확정하고 있습니다. 각 이사회원의 구성원은 최대주주 및 주요주주로부터 독립적입니다.

직명	성명	추천인	담당업무 (활동분야)	회사와의 거래	최대주주 등과의 관계	임기	연임여부(횟수)
----	----	-----	----------------	---------	----------------	----	----------

대표이사	김병규	이사회	대표이사	없음	최대주주	3년	2회
사내이사	조원복	이사회	영업팀장	없음	해당사항 없음	3년	2회
사외이사	최완수	이사회	사외이사	없음	해당사항 없음	3년	-

(2) 이사회 운영규정의 주요 내용

① 이사회 소집 : 대표이사 또는 사장이 필요하다고 인정할 때와 재적이사 과반수 이상 의 요구가 있을 때 이를 개최합니다.

② 의결권

- 이사는 각 1개의 의결권을 갖습니다.
- 이사회 결의는 재적이사 과반수의 출석과 출석이사 과반수로 결정합니다.
- 이사회 결의에 관하여 특별한 이해관계가 있는 자는 의결권을 행사하지 못하며 의결권 의 수에 산입하지 않습니다.
- 이사회 의결권은 대리하지 못합니다.

③ 의결사항

- 주주총회의 소집과 이에 부의할 안건에 관한 사항
- 경영전반에 관한 사항
- 조직 및 직제의 제정 및 폐지에 관한 사항
- 이사 및 이사 아닌 임원의 선임 및 해임에 관한 사항
- 신규사업 및 투자, 매각, 결손의 처리에 관한 사항
- 신주의 발행, 주식의 발행, 사채의 발행, 자금의 차입 등 자금조달에 관한 사항
- 이사회운영에 관한 사항
- 기타 법령, 정관 및 주주총회에서 위임받은 사항과 이사회에서 필요하다고 인정하는 사항

2. 감사제도에 관한 사항

가. 감사기구 관련 사항

(1) 감사위원회(감사) 설치여부, 구성방법 등

- 당사는 정관 제 45조(감사의 수)에 의거, 1인 이상의 감사를 둘 수 있으며, 당분기말보고서 제출일 현재 상근감사 1인을 두고 있습니다. 당사는 결산일 현재 감사위원회가 설치되어 있지 않습니다.

(2) 감사위원회(감사)의 감사업무에 필요한 경영정보접근을 위한 내부장치 마련 여부

- 당사는 정관 제 48조에 근거를 두고 있습니다.
- 감사는 회사의 회계와 업무를 감사합니다.
- 감사는 회의의 목적사항과 소집의 이유를 기재한 서면을 이사회에 제출하여 임시주주총회의 소집을 청구할 수 있습니다.
- 감사는 그 직무를 수행하기 위하여 필요한 때에는 자회사에 대하여 영업의 보고를 요구할 수 있습니다. 이 경우 자회사가 지체없이 보고를 하지 아니할 때 또는 그 보고의 내용을 확인

할 필요가 있는 때에는 자회사의 업무와 재산상태를 조사할 수 있습니다.

(3) 감사위원회(감사)의 인적사항

성명	주요경력	비고
김종선	코스닥협회 경영지원본부장 (주)제이드케이파트너스 대표이사	-

- 2024.06.30 기준

(4) 주요 활동 사항

회차	개최일자	의안내용	가결여부	감사
1	2024.01.02	대표이사 변경의 건(단독대표) _ 정준환 대표 사임	가결	찬성
2	2024.02.21	산업은행 산업운영자금대출 대한 및 기한연장의 건	가결	찬성
3	2024.02.29	제30기 재무제표 승인의 건	가결	찬성
4	2024.02.29	제30기 정기주주총회 소집의 건	가결	찬성
5	2024.03.20	제30기 감사의 내부회계관리제도 평가보고서 보고의 건	가결	찬성
6	2024.03.29	제30기 정기주주총회 의사록	가결	찬성
7	2024.04.08	우리은행 수출입 온렌딩(운전자금) 기채의 건	가결	찬성

나. 감사 교육 미실시 내역

감사 교육 실시여부	감사 교육 미실시 사유
미실시	감사의 경력과 전문성을 고려한 바, 현재까지는 교육을 실시하지 않았으나 업무수행 관련 교육이 필요할 경우 진행할 예정입니다

다. 감사 지원조직 현황

부서(팀)명	직원수(명)	직위(근속연수)	주요 활동내역
회계팀	2	팀장 외 1인 (평균 16년)	재무제표, 주주총회, 이사회 등 경영전반에 관한 감사업무 지원

라. 준법지원인 등 지원조직 현황

부서(팀)명	직원수(명)	직위(근속연수)	주요 활동내역
-	-	-	-

- 보고서 작성기준일 현재 준법지원인 지원조직은 없습니다.

3. 주주총회 등에 관한 사항

가. 주주의 의결권 행사에 관한 사항

당사는 주주의 의결권 행사와 관련하여 집중투표제 및 서면투표제를 채택하고 있지 않습니다.

투표제도 현황

(기준일 : 2024년 06월 30일)

투표제도 종류	집중투표제	서면투표제	전자투표제
도입여부	배제	미도입	도입
실시여부	미실시	미실시	실시

나. 소수주주권

공시대상기간 중 소수주주권이 행사된 사실이 없습니다.

다. 경영권 경쟁

공시대상기간 중 경영권 경쟁이 발생한 사실이 없습니다.

라. 의결권 현황

의결권 현황

(기준일 : 2024년 06월 30일)

(단위 : 주)

구 분	주식의 종류	주식수	비고
발행주식총수(A)	보통주	14,615,109	-
	우선주	-	-
의결권없는 주식수(B)	보통주	2,563	자기주식
	우선주	-	-
정관에 의하여 의결권 행사가 배제된 주식수(C)	보통주	-	-
	우선주	-	-
기타 법률에 의하여 의결권 행사가 제한된 주식수(D)	보통주	-	-
	우선주	-	-
의결권이 부활된 주식수(E)	보통주	-	-
	우선주	-	-
의결권을 행사할 수 있는 주식수 (F = A - B - C - D + E)	보통주	14,612,546	-
	우선주	-	-

※ 당사는 2023년 3월 16일자 무상증자에 따른 단주(端株)의 처리를 위하여 필요한 자기주식을 취득함 (보통주식 2,563주)

마. 주식사무

정관상 신주인수권의 내용 (제 9 조)	<p>① 주주는 그가 소유한 주식의 수에 비례하여 신주의 배정을 받을 권리를 갖는다.</p> <p>② 회사는 제1항의 규정에도 불구하고 다음 각 호의 어느 하나에 해당하는 경우 이사회는 결의로 주주 이외의 자에게 신주를 배정할 수 있다.</p> <p>1. 발행주식총수의 100분의 20을 초과하지 않는 범위 내에서 「자본시장과 금융투자업에 관한 법률」 제165조의6의 규정에 따라 일반공모증자 방식으로 신주를 발행하는 경우</p> <p>2. 「상법」 제542조의3에 따른 주식매수선택권의 행사로 인하여 신주를 발행하는 경우</p> <p>3. 발행하는 주식총수의 100분의 20 범위 내에서 우리사주조합원에게 주식을 우선 배정하는 경우</p> <p>4. 발행주식총수의 100분의 20을 초과하지 않는 범위 내에서 사업상 중대한 기술 도입, 연구개발, 생산·판매·자본제휴를 위하여 그 상대방에게 신주를 발행하는 경우</p> <p>5. 긴급한 자금 조달을 위하여 국내외 금융기관 또는 기관투자자에게 신주를 발행하는 경우</p> <p>6. 「근로자복지기본법」 제39조의 규정에 의한 우리사주매수선택권의 행사로 인하여 신주를 발행하는 경우</p> <p>③ 제 2항 각 호 중 어느 하나의 규정에 의해 신주를 발행할 경우 발행할 주식의 종류와 수 및 발행가격 등은 이사회는 결의로 정한다.</p> <p>④ 신주인수권의 포기 또는 상실에 따른 주식과 신주배정에서 발생한 단주에 대한 처리방법은 이사회는 결의로 정한다.</p>		
결산일	12월 31일	정기주주총회	3월 중
주주명부폐쇄시기	매 결산기 최종일의 익일부터 1월간		
주권의 종류	일주권, 오주권, 일십주권, 오십주권, 일백주권, 오백주권, 일천주권, 일만주권의 8종		
명의개서대리인	국민은행 증권대행부		
주주의 특전	-	공고게재신문	매일경제신문

바. 주주총회의사록 요약

주총일자	안건	결의내용	비고
제 30기 주주총회 (2024.03.29)	* 제 1호 의안 - 제30기 재무제표 승인의 건	원안대로 승인	
	* 제 2호 의안 - 이사 보수한도 승인의 건	원안대로 승인	
	* 제 3호 의안 - 감사 보수한도 승인의 건	원안대로 승인	

<p>제 29기 주주총회 (2023.03.29)</p>	<p>* 제 1호 의안 - 제29기 재무제표 승인의 건</p> <p>* 제2호 의안 - 이사 선임의 건</p> <p>* 제 3호 의안 - 이사 보수한도 승인의 건</p> <p>* 제 4호 의안 - 감사 보수한도 승인의 건</p>	<p>원안대로 승인</p> <p>원안대로 승인</p> <p>원안대로 승인</p> <p>원안대로 승인</p>	
<p>2022년 1차 임시주주총회 (2022.06.17)</p>	<p>* 제 1호 의안 - 감사 김종선 선임의 건</p>	<p>원안대로 승인</p>	
<p>제 28기 주주총회 (2022.03.23)</p>	<p>* 제 1호 의안 - 제28기 재무제표 승인의 건</p> <p>* 제2호 의안 - 정관 일부 변경의 건</p> <p>* 제3호 의안 - 이사 선임의 건</p> <p>* 제 4호 의안 - 이사 보수한도 승인의 건</p> <p>* 제 5호 의안 - 감사 보수한도 승인의 건</p>	<p>원안대로 승인</p> <p>원안대로 승인</p> <p>원안대로 승인</p> <p>원안대로 승인</p> <p>원안대로 승인</p>	
<p>제 27기 주주총회 (2021.03.23)</p>	<p>* 제 1호 의안 - 제27기 재무제표 승인의 건</p> <p>* 제2호 의안 - 정관 일부 변경의 건</p> <p>* 제3호 의안 - 이사 선임의 건</p> <p>* 제 4호 의안 - 이사 보수한도 승인의 건</p> <p>* 제 5호 의안 - 감사 보수한도 승인의 건</p>	<p>원안대로 승인</p> <p>원안대로 승인</p> <p>원안대로 승인</p> <p>원안대로 승인</p> <p>원안대로 승인</p>	

<p>제 26기 주주총회 (2020.03.19)</p>	<p>* 제 1호 의안 - 제26기 재무제표 승인의 건</p>	<p>원안대로 승인</p>	
	<p>* 제2호 의안 - 정관 일부 변경의 건</p>	<p>원안대로 승인</p>	
	<p>* 제3호 의안 - 이사 선임의 건</p>	<p>원안대로 승인</p>	
	<p>* 제4호 의안 - 감사 선임의 건</p>	<p>원안대로 승인</p>	
	<p>* 제 5호 의안 - 이사 보수한도 승인의 건</p>	<p>원안대로 승인</p>	
	<p>* 제 6호 의안 - 감사 보수한도 승인의 건</p>	<p>원안대로 승인</p>	

- 최근 5년간 주주총회 내역입니다.

VII. 주주에 관한 사항

1. 최대주주 및 특수관계인의 주식소유 현황

2024년 6월 30일 현재 당사의 최대주주는 '김병규' 대표이사로 당사 발행주식 14,615,109주의 18.19%인 2,658,000주를 보유하고 있으며, 조원복 등 3명의 특수관계인이 9.23%인 1,349,415주를 보유하고 있습니다.

(기준일 : 2024년 06월 30일)

(단위 : 주, %)

성명	관계	주식의 종류	소유주식수 및 지분율				비고
			기 초		기 말		
			주식수	지분율	주식수	지분율	
김병규	본인	보통주	2,658,000	18.19	2,658,000	18.19	대표이사
이혜란	배우자	보통주	695,415	4.76	695,415	4.76	-
조원복	임원	보통주	648,000	4.43	648,000	4.43	-
오남진	임원	보통주	6,000	0.04	6,000	0.04	-
계		보통주	4,007,415	27.42	4,007,415	27.42	-
		우선주	-	-	-	-	-

※ 위의 표 기말 지분율은 보고기준일 발행주식 총수를 기준으로 작성하였습니다.

2. 최대주주의 주요경력 및 개요

성명	직위	주요경력 (최근 5년간)		
		기간	경력사항	겸임현황
김병규	대표이사	1994 ~ 현재	(주)아모텍 대표이사	-

3. 최대주주의 최대주주(법인 또는 단체)의 개요

- 해당사항 없음

4. 최대주주 변동현황

최대주주 변동내역

(기준일 : 2024년 06월 30일)

(단위 : 주, %)

변동일	최대주주명	소유주식수	지분율	변동원인	비고
-	-	-	-	-	-
-	-	-	-	-	-

- 해당사항 없음

5. 주식 소유현황

주식 소유현황

(기준일 : 2024년 06월 30일)

(단위 : 주)

구분	주주명	소유주식수	지분율(%)	비고
5% 이상 주주	김병규	2,658,000	18.19	-
	엘트윌텍(주)	767,500	5.25	-
	국민연금공단	744,476	5.09	-
우리사주조합		0	0.00	-

6. 소액주주현황

소액주주현황

(기준일 : 2023년 12월 31일)

(단위 : 주)

구분	주주			소유주식			비고
	소액 주주수	전체 주주수	비율 (%)	소액 주식수	총발행 주식수	비율 (%)	
소액주주	19,662	19,670	99.96	8,883,752	14,615,109	60.78	-

주1) 상기 주식소유 현황은 2023년 12월 31일자 주주명부를 기준으로 작성되었습니다.

주2) 소액주주는 의결권 있는 발행주식 총수의 100분의 1에 미달하는 회사 주식을 소유한 주주를 의미합니다.

7. 주가 및 주식거래실적

회사 주식의 최근 6개월 간 주가와 거래실적은 다음과 같습니다.

가. 국내증권시장 (코스닥시장)

[기준일: 2024년 6월 30일]

(단위 : 원, 주)

종류		24.06	24.05	24.04	24.03	24.02	24.01
A052710	최고	7,540	8,450	7,800	8,330	9,060	8,800
	최저	6,430	7,470	7,090	7,450	7,730	7,700
월간거래량		583,827	895,767	555,948	917,716	1,764,716	1,705,361

출처: KRX Market Data

나. 해외증권시장

- 해당사항 없음

VIII. 임원 및 직원 등에 관한 사항

1. 임원 및 직원 등의 현황

가. 임원의 현황

임원 현황

(기준일 : 2024년 06월 30일)

(단위 : 주)

성명	성별	출생년월	직위	등기임원 여부	상근 여부	담당 업무	주요경력	소유주식수		최대주주와의 관계	재직기간	임기 만료일
								의결권 있는 주식	의결권 없는 주식			
김병규	남	1956년 09월	대표이사	사내이사	상근	경영총괄	서울대 금속공학 박사 (주)아모텍 대표이사(각자대표)	2,658,000	-	최대주주	29년 8개월	2025년 03월 23일
조원복	남	1960년 12월	사내이사 /수석부사장	사내이사	상근	영업 마케팅	서울대 금속공학 석사	648,000	-	임원	29년 8개월	2026년 03월 29일
최원수	남	1956년 04월	사외이사	사외이사	비상근	사외이사	서울대 경제학과 한국경제TV보도본부장 한라홀딩스 감사위원 코리아문화수도위원회 기획위원	-	-	임원	-	2026년 03월 29일
김종선	남	1965년 12월	감사	감사	상근	감사	코스닥협회 경영지원본부장 (주)제이드케이파트너스 대표이사	-	-	임원	2년	2025년 06월 17일
오남진	남	1961년 04월	수석부사장	미등기	상근	경영기획	서강대 경제학 석사 (주)SKC	6,000	-	임원	23년 11개월	-
김현배	남	1958년 01월	전무	미등기	상근	경영관리	대신고등학교	-	-	임원	29년 8개월	-
강동훈	남	1961년 08월	부사장	미등기	상근	안테나 사업부문	서울대 금속공학 박사	-	-	임원	17년 3개월	-

※ 각자대표 정준환 사내이사는 2023.12.31 자로 일신상의 사유로 사임하였습니다.

등기임원 선임 후보자 및 해임 대상자 현황

(기준일 : 2024년 06월 30일)

구분	성명	성별	출생년월	사외이사 후보자 해당여부	주요경력	선·해임 예정일	최대주주와의 관계
해임	정준환	남	1958년 12월	사내이사	KAIST 재료공학 박사 동양화학 (주)아모텍 대표이사(각자대표)	2023년 12월 31일	해당없음

※ 각자대표 정준환 사내이사는 2023.12.31 자로 일신상의 사유로 사임하였습니다.

나. 직원의 현황

직원 등 현황

(기준일 : 2024년 06월 30일)

(단위 : 백만원)

직원	소속 외	비고

사업부문	성별	직원 수					평 균 근속연수	연간급여 총 액	1인평균 급여액	근로자		
		기간의 정함이 없는 근로자		기간제 근로자		합 계				남	여	계
		전체	(단시간 근로자)	전체	(단시간 근로자)							
-	남	360	-	12	-	372	11.2	10,037	27			
-	여	216	-	10	-	226	10.9	4,418	20	-	-	-
합 계		576	-	22	-	598	11.1	14,456	24			

주1) 연간급여총액은 2024년 1월 1일부터 2024년 6월 30일까지이며, 소득세법 제 20조에 따른 근로소득 기준으로 작성합니다.

주2) 직원 수는 2024년 6월 30일 현재 재직인원 기준이며, 1인 평균 급여액은 연간급여 총액을 2024년 6월 말 직원수로 나눈금액입니다.

다. 미등기임원 보수현황

미등기임원 보수 현황

(기준일 : 2024년 06월 30일)

(단위 : 원)

구 분	인원수	연간급여 총액	1인평균 급여액	비고
미등기임원	3	105,910,800	35,303,600	-

(주1) 본 보고서 작성기준일 현재, 재직중인 미등기 임원의 수는 3명 입니다.

(주2) 1인평균 급여액 산식: 연간 지급급여 총액 ÷ 인원수

2. 임원의 보수 등

<이사·감사 전체의 보수현황>

1. 주주총회 승인금액

(단위 : 천원)

구 분	인원수	주주총회 승인금액	비고
이사	3	1,000,000	사외이사 1인 포함
감사	1	50,000	-

2. 보수지급금액

2-1. 이사·감사 전체

(단위 : 원)

인원수	보수총액	1인당 평균보수액	비고
4	287,497,580	38,202,123	-

2-2. 유형별

(단위 : 원)

구분	인원수	보수총액	1인당 평균보수액	비고
등기이사 (사외이사, 감사위원회 위원 제외)	2	269,378,180	134,689,090	-
사외이사 (감사위원회 위원 제외)	1	9,008,470	9,008,470	-
감사위원회 위원	-	-	-	-
감사	1	9,110,930	9,110,930	-

<보수지급금액 5억원 이상인 이사·감사의 개인별 보수현황>

1. 개인별 보수지급금액

(단위 : 원)

이름	직위	보수총액	보수총액에 포함되지 않는 보수
-	-	-	-
-	-	-	-

- 해당사항 없음

2. 산정기준 및 방법

(단위 : 원)

이름	보수의 종류	총액	산정기준 및 방법
-	근로소득	급여	-
		상여	-
		주식매수선택권 행사이익	-
		기타 근로소득	-
	퇴직소득	-	
	기타소득	-	

- 해당사항 없음

<보수지급금액 5억원 이상 중 상위 5명의 개인별 보수현황>

1. 개인별 보수지급금액

(단위 : 원)

이름	직위	보수총액	보수총액에 포함되지 않는 보수
-	-	-	-
-	-	-	-

- 해당사항 없음

2. 산정기준 및 방법

(단위 : 원)

이름	보수의 종류	총액	산정기준 및 방법
-	근로소득	급여	-
		상여	-
		주식매수선택권 행사이익	-
		기타 근로소득	-
	퇴직소득	-	
	기타소득	-	

- 해당사항 없음

<주식매수선택권의 부여 및 행사현황>

<표1>

(단위 : 원)

구분	부여받은 인원수	주식매수선택권의 공 정가치 총액	비고
등기이사 (사외이사, 감사위원회 위원 제외)	2	-	-
사외이사 (감사위원회 위원 제외)	1	-	-
감사위원회 위원 또는 감사	1	-	-
업무집행지시자 등	-	-	-
계	4	-	-

- 해당사항 없음

<표2>

(기준일 : 2024년 06월 30일)

(단위 : 원, 주)

부여 받은자	관 계	부여일	부여방법	주식의 종류	최초 부여 수량	당기변동수량		총변동수량		기말 미행사수 량	행사기간	행사 가격	의무 보유 여부	의무 보유 기간
						행사	취소	행사	취소					
-	-	-	-	-	-	-	-	-	-	-	-	-	X	-

- 해당사항 없음

IX. 계열회사 등에 관한 사항

가. 계열회사 현황(요약)

(기준일 : 2024년 06월 30일)

(단위 : 사)

기업집단의 명칭	계열회사의 수		
	상장	비상장	계
-	2	2	4

※상세 현황은 '상세표-2. 계열회사 현황(상세)' 참조

나. 타법인출자 현황(요약)

(기준일 : 2024년 06월 30일)

(단위 : 백만원)

출자 목적	출자회사수			총 출자금액			
	상장	비상장	계	기초 장부 가액	증가(감소)		기말 장부 가액
					취득 (처분)	평가 손익	
경영참여	2	2	4	27,253	0	1,118	28,371
일반투자	0	0	0	0	0	0	0
단순투자	0	4	4	1,087	0	0	1,087
계	2	6	8	28,340	0	1,118	29,458

※상세 현황은 '상세표-3. 타법인출자 현황(상세)' 참조

X. 대주주 등과의 거래내용

1. 대주주 등에 대한 신용공여 등

가. 가지급금 및 대여금(유가증권 대여 포함)내역

(단위 : 백만원)

성명 (법인명)	관계	계정과목	변 동 내 역				미수 이자	비고
			기 초	증 가	감 소	기 말		
아모비나(유)	종속기업	단기대여금	2,579	0	2,579	0	0	

나. 담보제공 내역

(단위 : USD)

성명 (법인명)	관 계	거 래 내 역				비 고
		기 초	증 가	감 소	기 말	
-	-	0	0	0	0	
합 계		0	0	0	0	

- 해당사항 없습니다.

다. 채무보증 내역

(단위 : USD)

성명 (법인명)	관 계	거래내역				비고
		기 초	증 가	감 소	기 말	
-	-	0	0	0	0	
합 계		0	0	0	0	

- 해당사항 없습니다.

2. 대주주와의 자산양수도 등

(단위 : 백만원)

성명 (법인명)	관계	거래종류	거래일자	거래대상물	거래금액	거래손익	비고
-	-	-	-	-	0	0	
합 계				0	0	0	

- 해당사항 없습니다.

3. 대주주와의 영업거래

최근사업연도 매출액의 5% 이상에 해당하는 대주주와의 영업거래는 다음과 같습니다. 자세한 내역은 「III. 재무에 관한 사항, 5. 재무제표 주석, 34. 특수관계자와의 거래」를 참조 바랍니다.

(단위 : 백만원)

법인명	관계	거래종류	거래기간	거래내용	거래금액
산동아모텍전자(유)	종속기업	매출 매입 등	2024-01~2024-06	전기전자부품 등	20,719
아모비나(유)	종속기업	매출 매입 등	2024-01~2024-06	전기전자부품 등	10,453
(주)아모그린텍	관계기업	매출 매입 등	2024-01~2024-06	전기전자부품 등	13,525
(주)아모센스	관계기업	매출 매입 등	2024-01~2024-06	전기전자부품 등	53,555

- 별도 기준입니다.

4. 대주주 이외의 이해관계자와의 거래

- 해당사항 없습니다.

XI. 그 밖에 투자자 보호를 위하여 필요한 사항

1. 공시내용 진행 및 변경사항

기 신고한 주요경영사항의 진행상황

신고일자	제 목	신 고 내 용	신고사항의 진행상황
-	-	-	-

- 해당사항 없음

2. 우발부채 등에 관한 사항

(1) 당반기말 현재 연결기업이 금융기관 등과 체결한 금융약정 및 한도액은 다음과 같습니다

구 분	금융기관	한도액	비 고
당좌차월 약정	국민은행 외 1개 은행	4,000백만원	
외상매출채권담보대출 약정	국민은행 외 2개 은행	12,500백만원	
어음할인 약정	하나은행	1,600백만원	할인어음 잔액없음
포괄외화지급보증 거래약정	하나은행	USD 500,000	

(2) 당반기말 현재 연결기업이 제공받은 보증 등의 내역은 다음과 같습니다.

보증제공자	보증수혜자	보증내역	비 고
대표이사	당 법인	지급보증	장·단기차입금(유동성장기부채 포함)

(3) 당반기말 현재 연결기업이 제공한 담보 및 보증 등의 내역은 다음과 같습니다.

담보 및 지급보증	보증제공처	보증내역	비 고
재고자산 일부 (36,761백만원)	한국수출입은행	양도담보	차입금 28,278 백만원
토지, 투자부동산, 건물, 기계장치외 (126,519백만원)	산업은행 외 2개 은행	양도담보	차입금 68,152 백만원

(4) 당반기말 현재 연결기업이 발생하지 않은 유형자산 취득 및 자본적지출 약정 내역은 다음과 같습니다.

구 분	약정거래처	약정금액	비고
유형자산	주식회사 웰라이트 외7개 거래처	849백만원	서울사무소 리모델링 공사 외

(5) 중요한 소송사건 등

- 해당사항 없습니다.

(6) 견질 또는 담보용 어음·수표 현황

(기준일 : 2024.06.30)

(단위 : 매, 백만원)

제출처	매수	금액	비고
은행	-	-	-
금융기관(은행제외)	-	-	-
법인	-	-	-
기타(개인)	-	-	-

- 해당사항 없습니다.

(7) 채무보증 현황

- 해당사항 없습니다.

(8) 채무인수약정 현황

- 해당사항 없습니다.

(9) 기타의 우발부채 등

- 해당사항 없습니다.

(10) 신용보강 제공 현황

- 해당사항 없습니다.

(11) 장래매출채권 유동화 현황 및 채무비중

- 해당사항 없습니다.

3. 제재 등과 관련된 사항

가. 제재현황

당사는 본 보고서 작성 기준일 현재 해당사항이 없습니다.

나. 한국거래소 등으로 부터 받은 제재

당사는 본 보고서 작성 기준일 현재 해당사항이 없습니다.

다. 단기매매차익의 발생 및 반환에 관한 사항

당사는 본 보고서 작성 기준일 현재 해당사항이 없습니다.

4. 작성기준일 이후 발생한 주요사항 등 기타사항

가. 작성기준일 이후 발생한 주요사항

- 해당사항 없습니다.

나. 각종 정부 인증 등 기재 관련 (소재*부품전문부품기업 인증)

- (1) 인증부처 : 한국산업기술평가관리원
- (2) 인증일자 : 2023. 03. 20
- (3) 유효기간 : 2023. 03. 20 ~ 2026. 03. 19

다. 외국지주회사의 자회사 현황

외국지주회사의 자회사 현황

(기준일:)

(단위: 백만원)

구 분	A지주회사	B법인	C법인	D법인	..	연결조정	연결 후 금액
매출액						()	
내부 매출액	()	()	()	()	()		-
순 매출액						-	
영업손익						()	
계속사업손익						()	
당기순손익						()	
자산총액						()	
현금및현금성자산							
유동자산							
단기금융상품							
부채총액						()	
자기자본						()	
자본금						()	
감사인						-	
감사·검토 의견						-	
비 고							

- 당사는 본 보고서 작성 기준일 현재 해당사항이 없습니다.

라. 합병등 전후의 재무사항 비교표

* 합병등(합병, 중요한 영업·자산양수도, 주식의 포괄적교환·이전, 분할)

(단위 : 원)

대상회사	계정과목	예측		실적	비고

		1차연도	2차연도	1차연도		2차연도		
				실적	과리율	실적	과리율	
XX	매출액	-	-	-	-	-	-	-
	영업이익	-	-	-	-	-	-	-
	당기순이익	-	-	-	-	-	-	-

- 해당사항 없습니다

마. 보호예수 현황

(기준일 : 2024년 06월 30일)

(단위 : 주)

주식의 종류	예수주식수	예수일	반환예정일	보호예수기간	보호예수사유	총발행주식수
-	-	-	-	-	-	-
-	-	-	-	-	-	-

- 해당사항 없습니다

바. 상장기업의 재무사항 비교표

(기준 재무제표 : 연결)

(상장일 : - , 인수인 : -)

(단위 : 원)

추정대상	계정과목	예측치	실적치	예측치 달성 여부	과리율
20X1년	매출액	-	-	-	-
	영업이익	-	-	-	-
	당기순이익	-	-	-	-
20X2년	매출액	-	-	-	-
	영업이익	-	-	-	-
	당기순이익	-	-	-	-
20X3년	매출액	-	-	-	-
	영업이익	-	-	-	-
	당기순이익	-	-	-	-

- 해당사항 없습니다

사. 특례상장기업의 사후정보

- 당사는 보고서 제출일 현재 해당사항 없습니다

XII. 상세표

1. 연결대상 종속회사 현황(상세)

☞ 본문 위치로 이동

(단위 : 천원)

상호	설립일	주소	주요사업	최근사업연도말 자산총액	지배관계 근거	주요종속 회사 여부
산동아모텍 전자유한공사	2003.07.15	중국 산둥 치박시 고신기술개발구 외상공단원	전자부품 제조 및 임가공업	35,097,956	100% 출자 → 기업 의결권의 과반수 소유 (기업회계기준서 1110호)	해당없음
아모(상해) 무역유한공사	2009.08.18	중국 상해시 장녕구 진녕로	판매 및 무역업	2,386,377	100% 출자 → 기업 의결권의 과반수 소유 (기업회계기준서 1110호)	해당없음
아모비나 유한공사	2014.07.16	베트남 빈푹성	전자 및 전기 제품 등의 제조와 판매	43,864,789	100% 출자 → 기업 의결권의 과반수 소유 (기업회계기준서 1110호)	해당없음
주식회사 아모에스넷	2019.01.04	서울시 서초구	전기통신 서비스	6,774,162	100% 출자 → 기업 의결권의 과반수 소유 (기업회계기준서 1110호)	해당없음

- 2022년 12월 23일 종속기업인 청도아모텍(유)의 지분 100%를 매각하기로 이사회 결의하였 으며, 2023년 3월 23일 매각이 완료되었습니다.

2. 계열회사 현황(상세)

☞ 본문 위치로 이동

(기준일 : 2024년 06월 30일)

(단위 : 사)

상장여부	회사수	기업명	법인등록번호
상장	2	아모센스	124411-0093120
		아모그린텍	124411-0064402
비상장	2	아모라이프사이언스	110111-6165769
		MSTATOR	-

3. 타법인출자 현황(상세)

☞ 본문 위치로 이동

(기준일 : 2024년 06월 30일)

(단위 : 백만원, 천주, %)

법인명	상장 여부	최초취득일자	출자 목적	최초취 득금액	기초잔액			증가(감소)			기말잔액			최근사업연도 재무현황	
					수량	지분율	장부 가액	취득(처분)		평가 손익	수량	지분율	장부 가액	총자산	당기 순손익
								수량	금액						
MSTATOR (*1)	비상장	1992년 07월 22일	경영참여	230	353	32.00	1,473	0	0	729	353	32.00	2,202	14,819	1,564

㈜아모그린텍	상장	2009년 05월 21일	경영참여	2,768	640	3.88	4,227	0	0	-15	640	3.88	4,212	165,709	438
㈜아모라이프사이언스	비상장	2016년 09월 01일	경영참여	3,711	279	23.09	1,039	0	0	-191	279	23.09	848	5,509	-827
㈜아모센스	상장	2009년 07월 01일	경영참여	23,109	2,122	18.92	20,514	0	0	595	2,122	18.92	21,109	119,491	-1,930
엘앤에스벤처캐피탈㈜ (*1)	비상장	2008년 12월 31일	단순투자	300	60	2.16	485	0	0	0	60	2.16	485	30,254	2,135
㈜채널에이 (*1)	비상장	2011년 03월 25일	단순투자	200	40	0.05	199	0	0	0	40	0.05	199	331,372	-4,623
㈜매일방송 (*1)	비상장	2011년 02월 24일	단순투자	500	67	0.13	403	0	0	0	67	0.13	403	446,457	9,913
(주)유비크마이크로 (*1)	비상장	2014년 10월 30일	단순투자	300	11	7.35	0	0	0	0	11	7.35	0	6,151	38
합 계				3,572	-	28,340	0	0	1,118	3,572	-	29,458	1,119,762	6,709	

(*1) 최근사업연도 재무현황은 2024년 재무제표 미작성 사유로 2023년 재무현황으로 반영하였습니다.

【 전문가의 확인 】

1. 전문가의 확인

- 해당사항 없음

2. 전문가와의 이해관계

- 해당사항 없음